

<b>Denominación del Título</b>	Máster Universitario en Neuropsicología y Educación
<b>Centro</b>	Facultad de Educación (26003817)
<b>Universidad solicitante</b>	Universidad Internacional de la Rioja
<b>Rama de Conocimiento</b>	Ciencias Sociales y Jurídicas 2

ANECA, conforme a lo establecido en el artículo 27 del Real Decreto 1393/2007, de 29 de octubre, por el que se establece la ordenación de las enseñanzas universitarias oficiales, en su nueva redacción tras su modificación por el Real Decreto 861/2010, de 2 de julio, ha procedido a realizar el informe de seguimiento sobre la implantación del Título Oficial arriba indicado.

Este informe ha sido realizado por una Comisión de Evaluación formada por expertos del ámbito académico y estudiantes. Los miembros de la Comisión han sido seleccionados y nombrados entre los vocales académicos y estudiantes de las actuales comisiones del programa Verifica. Asimismo se muestran, en el anexo, los gráficos de los indicadores utilizando los datos suministrados por el Sistema Integrado de Información Universitaria del Ministerio de Educación, Cultura y Deporte.

## 1. Gestión del título

### Organización y Desarrollo

**Información pública del título:** *El perfil de ingreso y criterios de admisión, las competencias del título, la normativa académica del título (permanencia y reconocimiento y transferencia de créditos) y la documentación oficial del título (informes evaluación, modificación y seguimiento, verificación, publicación en BOE,...)*

El perfil de ingreso y criterios de admisión se corresponde con lo indicado en la Memoria de verificación.

Se introducen las competencias del título conforme a la memoria de verificación.

Se incluyen enlaces para la normativa académica de la universidad aplicable al título.

Se incluye la documentación oficial del título. Se recomienda publicación de la modificación del título en el BOE y en el BOR.

**Despliegue del Plan de Estudios:** *Las guías docentes.*

La información sobre el plan de estudios que aparece en la página web del título se corresponde con lo establecido en la memoria verificada (créditos asignados a las materias/ asignaturas, carácter de las asignaturas, planificación temporal). Las guías docentes están totalmente accesibles en la página web del título y contienen toda la información básica para el estudiante (competencias, bibliografía, temario, sistema de evaluación). Con carácter general reflejan el contenido de las fichas de las materias que aparecen en la memoria de verificación del título. Se valora positivamente la ampliación de contenidos que se ofrece en la mayoría de las mismas.

Las actividades formativas empleadas en las distintas asignaturas facilitan la adquisición de los resultados de aprendizaje por parte de los estudiantes previstos en la memoria de verificación.

Los sistemas de evaluación utilizados se corresponden con la naturaleza de las distintas asignaturas y permiten valorar si se alcanzan los resultados de aprendizaje previstos. La evaluación se compone de dos partes, la calificación obtenida de las actividades formativas realizadas que supone el 40% de la calificación final y el 60% restante que procede de la calificación de un examen. Ello se corresponde con la información incluida en la memoria verificada.

Los materiales didácticos utilizados en el proceso de enseñanza-aprendizaje son adecuados para facilitar la adquisición de los resultados del aprendizaje por parte de los estudiantes. Éstos han sido elaborados por la UNIR y están disponibles en formato digital para consulta, descarga e impresión en el aula virtual.

## Información y Transparencia

**Información al estudiante.** *Acceso de los estudiantes a la información, en el momento oportuno, del plan de estudios y de los recursos de aprendizaje previstos.*

La información sobre las vías de acceso al título y el perfil de ingreso recomendado está disponible, es accesible y adecuada para los estudiantes.

La información sobre la estructura del plan de estudios (materias y asignaturas), distribución de créditos y modalidad de impartición está disponible, es accesible y adecuada para los estudiantes.

La información sobre el perfil de egresado del título está disponible, accesible y es adecuada para los estudiantes.

La información sobre las competencias a adquirir por el futuro estudiante está disponible, es accesible y adecuada para los estudiantes.

Se recomienda incorporar servicios de apoyo y asesoramiento para estudiantes con necesidades educativas específicas derivadas de discapacidad y la posibilidad o/y existencia de adaptaciones curriculares.

Se recomienda exponer la información del título en lenguas extranjeras no oficiales.

La información sobre la normativa de permanencia y transferencia y reconocimiento de créditos está disponible, es accesible y adecuada para los estudiantes.

La información sobre horarios y calendario de exámenes está disponible, es accesible y adecuada para los estudiantes en el campus virtual.

Es una buena práctica el hecho de que en el momento de la matriculación, el estudiante cuente también con un tutor personal que le oriente y ayude a familiarizarse con la metodología y resuelva las dudas que le puedan surgir.

Es una buena práctica el seguimiento que se realiza a través del curso 0 y la puesta en marcha del Plan de Acción Tutorial Personalizado que pretende garantizar la calidad de la orientación de los estudiantes a lo largo de todo el proceso formativo. En particular, las acciones de contacto con el campus virtual (revisión diaria de la actividad de los estudiantes, test de autoaprendizaje al finalizar el curso 0 y detección de necesidades concretas), el seguimiento diario del alumnado y el proceso para evitar abandonos.

Es una buena práctica la exposición pública del claustro docente del profesorado con un breve resumen de su perfil académico y profesional.

Es una buena práctica la presentación del título a través de un mini vídeo.

## Sistema de Garantía Interno de Calidad

**Sistema Interno de Garantía de Calidad:** *Los objetivos de calidad están definidos y se revisan, los grupos de interés (entre otros, estudiantes, PDI, PAS, egresados...) participan en la valoración, el análisis y la mejora del título, la recogida y análisis de las sugerencias, quejas y reclamaciones.*

La estructura del sistema de garantía de la calidad, en la UNIR, se articula en dos niveles: uno general que forma la Unidad de Calidad (UNICA), y otro para cada titulación (UCT).

El enlace proporcionado en la memoria en relación al SIGC ([http://gestor.unir.net/userFiles/file/documentos/planes\\_calidad/garantia\\_calidad\\_grado\\_master.pdf](http://gestor.unir.net/userFiles/file/documentos/planes_calidad/garantia_calidad_grado_master.pdf)), conduce a un documento generalista "Sistema de garantía de la calidad de la UNIR" en el que no se puede evidenciar su fecha de

implantación, así como las posibles revisiones que hayan podido producirse. El enlace proporcionado en la documentación para la realización del seguimiento (<http://www.unir.net/manual-de-calidad-y-procedimientos.aspx>) conduce al manual de calidad y procedimientos publicados en la web de la Universidad.

Llama la atención que la mayoría de los procedimientos tengan fecha de revisión y aprobación en septiembre de 2014, siendo su número de revisión 0, y que no haya existido ninguna modificación previa al SIGC verificado en años anteriores.

De manera general, resultaría muy recomendable adjuntar los enlaces concretos a la documentación requerida, ya que debido a la cantidad de información aportada, resulta complejo buscar la información específica requerida para la evaluación solicitada.

A través de las diferentes actas, se aporta información que evidencia el análisis y actualización de los objetivos de calidad de acuerdo a los resultados obtenidos.

Se aporta la información necesaria que justifica la sistemática empleada por la Universidad para medir el grado de satisfacción de los distintos grupos de interés con el título, así como el análisis periódico que se realiza sobre los resultados obtenidos y acciones de mejora planteadas.

En relación a la implantación de la sistemática empleada para la tramitación de sugerencias, quejas o reclamaciones se aporta información sobre la sistemática empleada para la tramitación de sugerencias, quejas o reclamaciones; así como de las acciones llevadas a cabo como consecuencia del análisis de éstas.

## 2. RECURSOS

### Personal Académico

**El personal Académico** con categoría y ámbito de conocimiento.

El listado de profesorado del máster se encuentra disponible en la página web y se accede a los CV de cada uno de ellos. Toda esta información se corresponde con el comprometido en la memoria de verificación.

**Los recursos materiales** (las aulas y su equipamiento, espacios de trabajo y estudio, laboratorios, talleres y espacios experimentales, bibliotecas, etc.) se adecuan al número de estudiantes y a las actividades formativas programadas en el título.

Los recursos materiales utilizados son adecuados a las competencias y naturaleza del título así como al número de estudiantes matriculados.

En el caso de que el título contemple la realización de **prácticas externas obligatorias**, estas se han planificado según lo previsto y son adecuadas para la adquisición de las competencias del título.

Las prácticas curriculares (6 créditos) se desarrollan de manera adecuada para conseguir las competencias del título. Se valora positivamente la información que aparece en la página web acerca de las mismas así como la facilidad que tiene el alumno para solicitar la práctica. En la guía de la asignatura se incluye un anexo con el listado de entidades colaboradoras y el número de plazas que se oferta en cada una de ellas. No obstante dado el número tan elevado de estudiantes se desconoce el número de ellos que opta por cursar las materias de la rama profesional donde se incluye la obligatoriedad de las prácticas, y si es posible asegurar las prácticas externas a todos los estudiantes interesados.

### 3. RESULTADOS

#### Criterio 7 - Indicadores de Satisfacción y Rendimiento

**Indicadores:** *Plazas de nuevo ingreso, egreso, tasa de rendimiento y éxito.*

El número de estudiantes de nuevo ingreso en el curso 2012/2013 es de 489

alumnos. Esta cifra sobrepasa la cantidad aprobada en la memoria. Han solicitado en 2014 una modificación para ampliar las plazas de nuevo ingreso a 1200 alumnos por curso, que ha sido verificada favorablemente por la ANECA.

No se disponen de datos relativos a la tasa de graduación, tasa de abandono y tasa de eficiencia.

Madrid, a 1 de Marzo de 2015

EL DIRECTOR DE ANECA



Rafael van Grieken

## ANEXO ESTADÍSTICAS – Sistema Integrado de Información Universitaria

### Datos de Ingreso

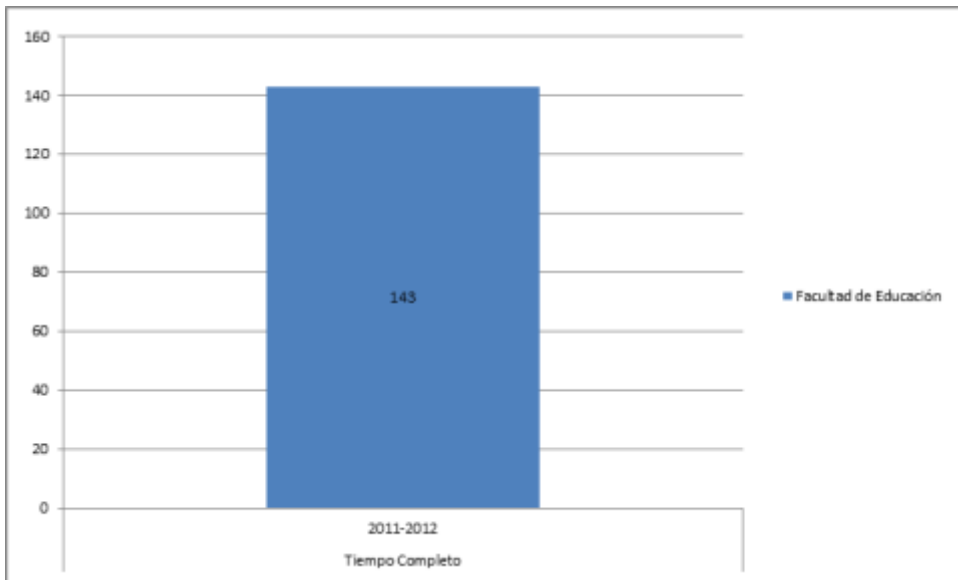

### Datos de Egresados

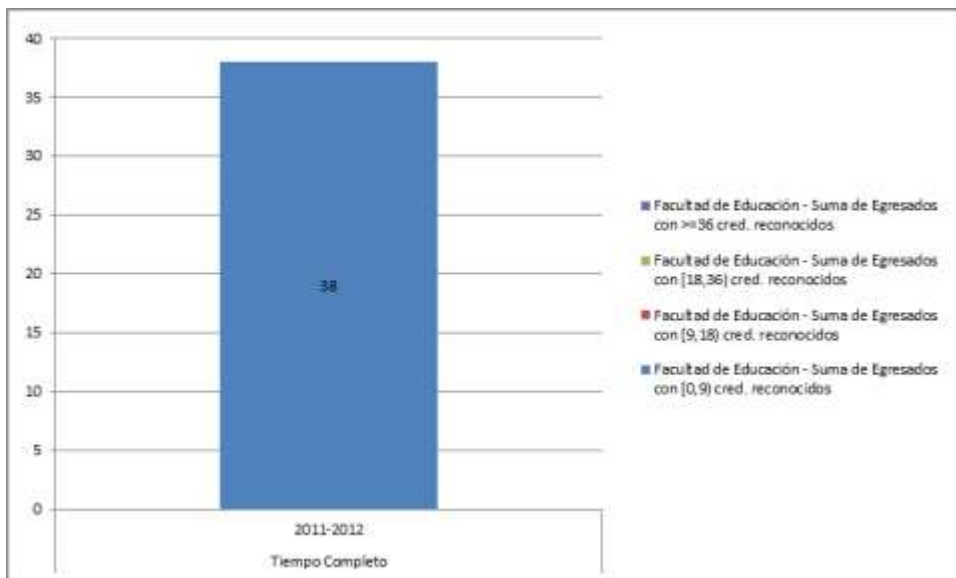



**TASA DE RENDIMIENTO**

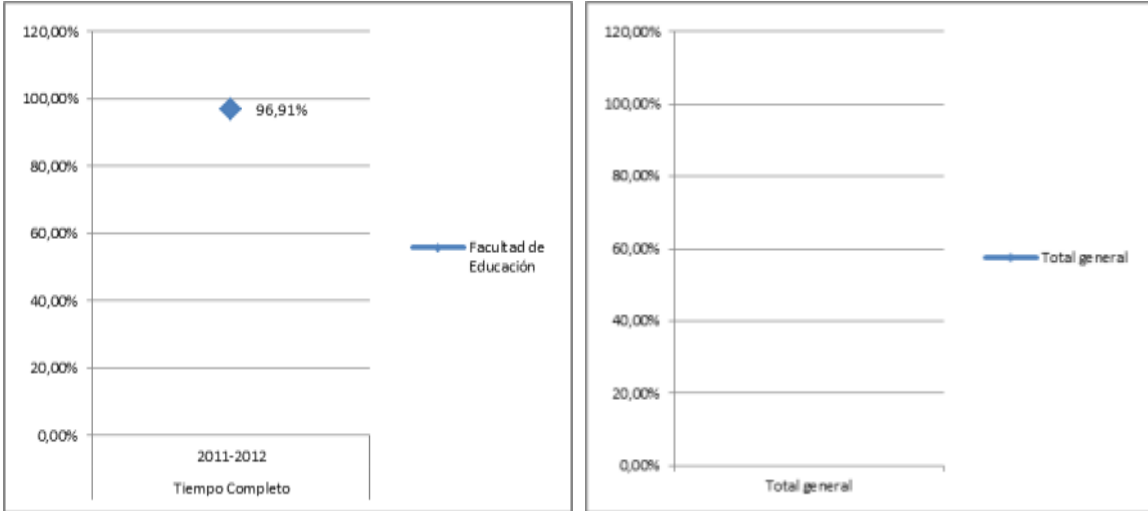

**Tasa de Rendimiento** = Para un curso académico X, relación porcentual entre el número de créditos ordinarios superados en el título T en la Universidad U y el número total de créditos ordinarios matriculados en el título T en la Universidad U.

**PROMEMORIA – TASAS MEDIAS DE RENDIMIENTO DE TÍTULOS DE MÁSTER**

**TC**

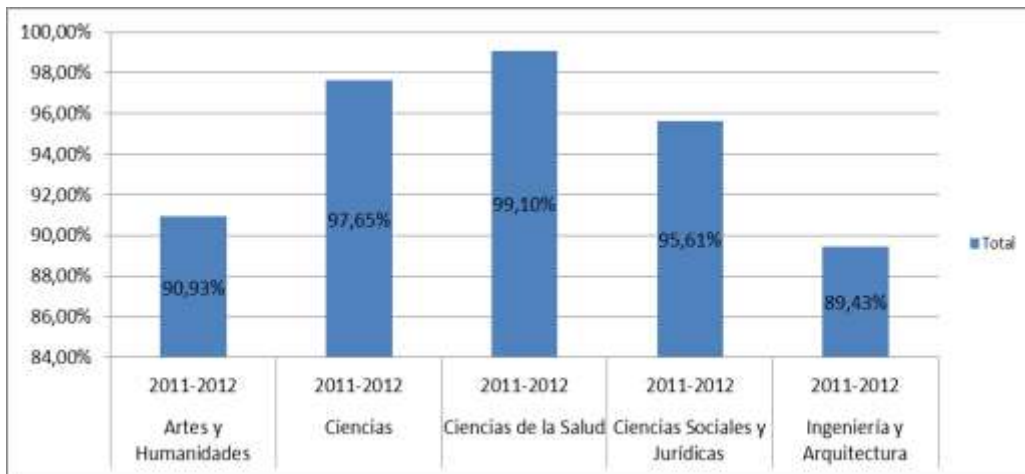

**TP**

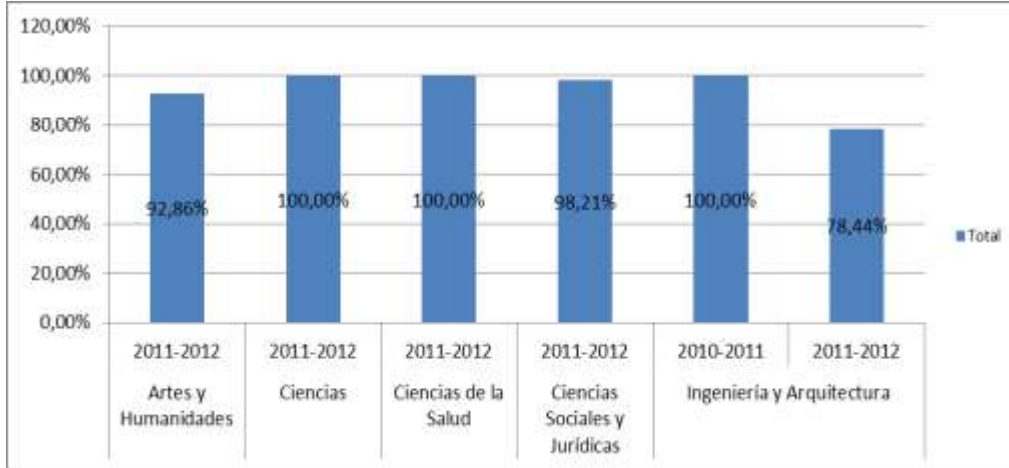

**PROMEMORIA – TASAS MEDIAS DE ÉXITO DE TÍTULOS DE MÁSTER**

**TC**

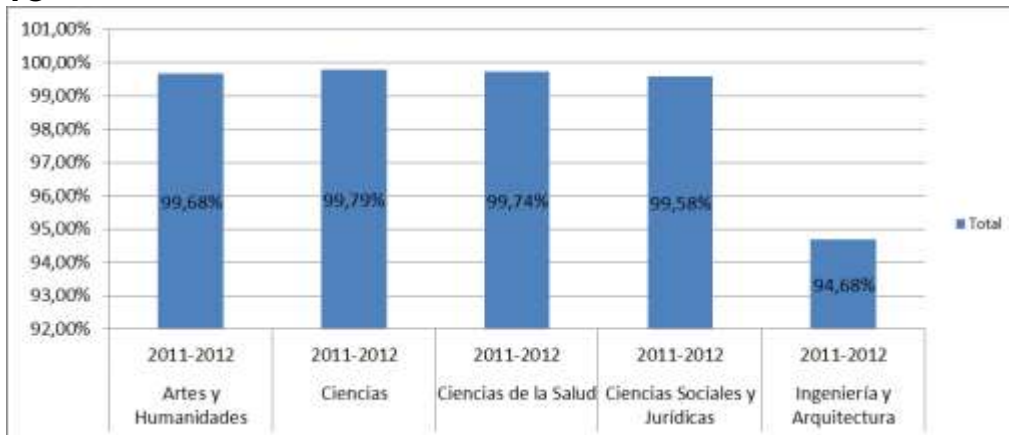

**TP**

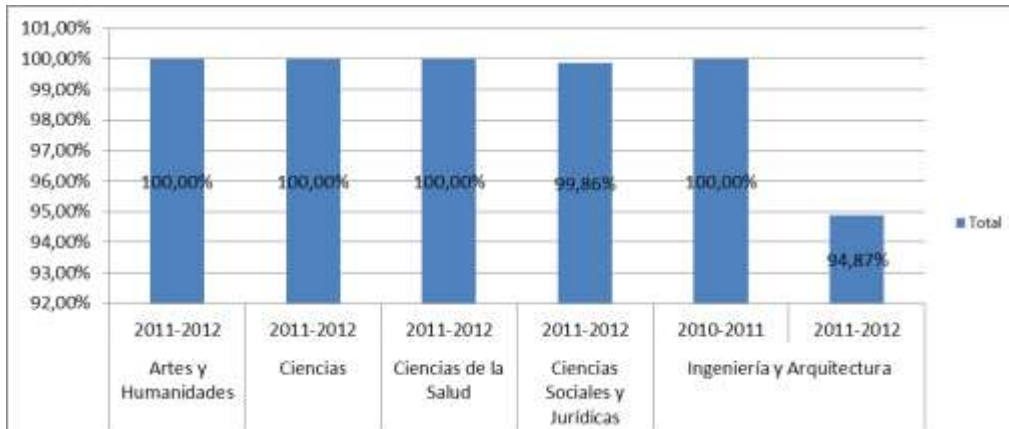

**TASA DE ÉXITO**

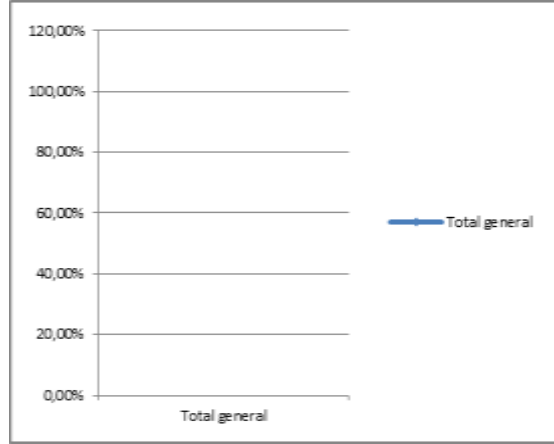
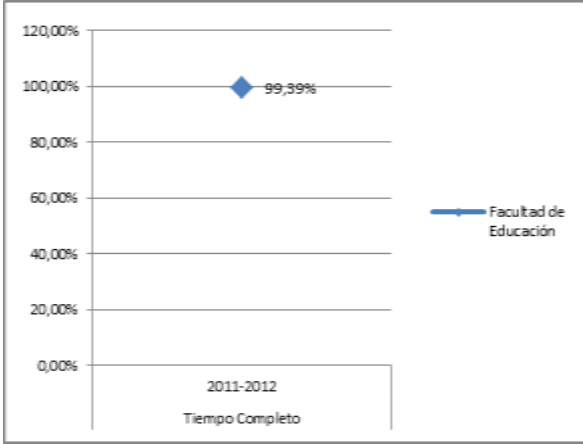

**Tasa de Éxito** = Para un curso académico X, relación porcentual entre el número de créditos ordinarios superados en el título T en la Universidad U y el número total de créditos ordinarios presentados en el título T en la Universidad U.