

Denominación del Título	Grado en Psicología
Centro	Facultad de Psicología
Universidad solicitante	Universidad de Oviedo
Rama de Conocimiento	Salud

ANECA, conforme a lo establecido en el artículo 27 del Real Decreto 1393/2007, de 29 de octubre, por el que se establece la ordenación de las enseñanzas universitarias oficiales, en su nueva redacción tras su modificación por el Real Decreto 861/2010, de 2 de julio, ha procedido a realizar el informe de seguimiento sobre la implantación del Título Oficial arriba indicado.

Este informe ha sido realizado por una Comisión de Evaluación formada por expertos del ámbito académico y estudiantes. Los miembros de la Comisión han sido seleccionados y nombrados entre los vocales académicos y estudiantes de las actuales comisiones del programa Verifica. Asimismo se muestran, en el anexo, los gráficos de los indicadores utilizando los datos suministrados por el Sistema Integrado de Información Universitaria del Ministerio de Educación, Cultura y Deporte.

1. Gestión del título

Organización y Desarrollo

Información pública del título: *El perfil de ingreso y criterios de admisión, las competencias del título, la normativa académica del título (permanencia y reconocimiento y transferencia de créditos) y la documentación oficial del título (informes evaluación, modificación y seguimiento, verificación, publicación en BOE,...)*

El perfil de ingreso y los criterios de admisión se encuentran bien localizados en la página web, de manera accesible e intuitiva. Asimismo, corresponden adecuadamente con la información de la memoria verificada.

El número de estudiantes matriculados corresponde con lo establecido en el plan de estudios.

La información relativa al plan de estudios es accesible y comprensible en el apartado "Asignaturas, horarios, profesores, guías docentes y competencias del título".

La información oficial del título se encuentra correctamente localizada y corresponde con la memoria verificada, informes de seguimiento y su publicación en el BOE.

La información relativa al Reconocimiento de Créditos y Normativa de permanencia se encuentra bien localizada en la página web.

Despliegue del Plan de Estudios: *Las guías docentes.*

La Estructura de Créditos ECTS recogida en la web de la Universidad se corresponde con la memoria verificada. Las guías se consideran adecuadas, disponen todas de la misma estructura y contienen información suficiente y correcta, que además coincide con la memoria verificada. Hay cambios de impartición de asignaturas en cuanto a semestres, lo cual no afecta a la calidad de la enseñanza.

Las actividades formativas de las diferentes asignaturas se consideran adecuadas y coinciden con la memoria verificada.

Los sistemas de evaluación coinciden con los de la memoria verificada pero deben revisarse en las guías ya que algunos de ellos deben completarse.

No se aportan datos sobre los materiales didácticos utilizados en el proceso de enseñanza-aprendizaje para evaluar si son adecuados para facilitar la adquisición de los resultados del aprendizaje por parte de los estudiantes.

Información y Transparencia

Información al estudiante. *Acceso de los estudiantes a la información, en el momento oportuno, del plan de estudios y de los recursos de aprendizaje previstos.*

Los estudiantes tienen acceso a toda la información disponible sobre el título, recogida en los diferentes enlaces de la página web del título, la información sobre la matrícula mínima para el estudiante a tiempo completo que solicite beca no es correcta.

La web de la titulación incluye información completa y actualizada sobre el contenido del plan de estudios, guías docentes, horario de clases y calendario de exámenes. La documentación está organizada y su acceso es sencillo e intuitivo.

Sistema de Garantía Interno de Calidad

Sistema Interno de Garantía de Calidad: *Los objetivos de calidad están definidos y se revisan, los grupos de interés (entre otros, estudiantes, PDI, PAS, egresados...) participan en la valoración, el análisis y la mejora del título, la recogida y análisis de las sugerencias, quejas y reclamaciones.*

La Universidad de Oviedo dispone de un Sistema Interno de Garantía de la Calidad formalmente establecido e implementado que asegura, la mejora continua del título. La información está pública y accesible en <http://calidad.uniovi.es/garantiainterna/documentacion>

Existe un procedimiento para el establecimiento de la Política y los objetivos de

calidad, las diferentes versiones del procedimiento evidencian el análisis y actualización de los objetivos, la última revisión de los objetivos de calidad es del 10/04/2014 que modifica un objetivo ya existente y define otro nuevo. (R-SGIC-UO-02v06). El procedimiento recoge que los objetivos de calidad de la Universidad se analizan y se mejoran mediante el PD-SGIC-UO-1.5.1.

Existe un procedimiento de participación de los grupos interés en el análisis y la mejora del título, mediante la realización anual de encuestas de satisfacción a estudiantes y PDI. Desde el curso 2011-2012 se realiza la encuesta de satisfacción del PAS. En el informe de seguimiento anual del título que analiza la Comisión de Calidad del Centro, se aportan evidencias sobre los resultados de las encuestas de satisfacción mencionadas y el establecimiento de acciones de mejora del título.

El Sistema de Garantía de Calidad tiene documentado el procedimiento PD-SGIC-UO-1.2.6-v08 para la Gestión de incidencias, reclamaciones y sugerencias, en su versión 08 que indica que se revisa. No se ha evidenciado el análisis periódico de las incidencias, reclamaciones y sugerencias ni su contribución a la mejora del título.

2. RECURSOS

Personal Académico

El personal Académico con categoría y ámbito de conocimiento.

En el archivo anexo, correspondiente a personal, las categorías de los profesores se corresponden con los ámbitos de conocimiento, pero no se especifica el número de los mismos, a diferencia de cómo se presentaba la información tabulada de la memoria verificada. Se debe especificar para su posterior valoración.

Los recursos materiales (las aulas y su equipamiento, espacios de trabajo y estudio, laboratorios, talleres y espacios experimentales, bibliotecas, etc.) se

adecuan al número de estudiantes y a las actividades formativas programadas en el título.

Se considera que los recursos materiales descritos en el enlace web aportado son adecuados para el desarrollo de este grado.

En el caso de que el título contemple la realización de **prácticas externas obligatorias**, estas se han planificado según lo previsto y son adecuadas para la adquisición de las competencias del título.

No existe ningún documento con el que se pueda evaluar la organización de las prácticas curriculares más allá de lo expuesto en la memoria verificada.

3. RESULTADOS

Criterio 7 - Indicadores de Satisfacción y Rendimiento

Indicadores: *Plazas de nuevo ingreso, egreso, tasa de rendimiento y éxito.*

Los datos de matriculación coinciden con las plazas solicitadas en la memoria verificada. Disponen de datos de rendimiento, éxito, eficiencia y abandono. Se revisan y se consideran adecuados. Es necesario ir introduciendo los datos correspondientes a los años 12-13 y llegado el caso 13-14.

Madrid, a 1 de marzo de 2015

EL DIRECTOR DE ANECA



Rafael van Grieken

ANEXO ESTADÍSTICAS – Sistema Integrado de Información Universitaria

Datos de Ingreso

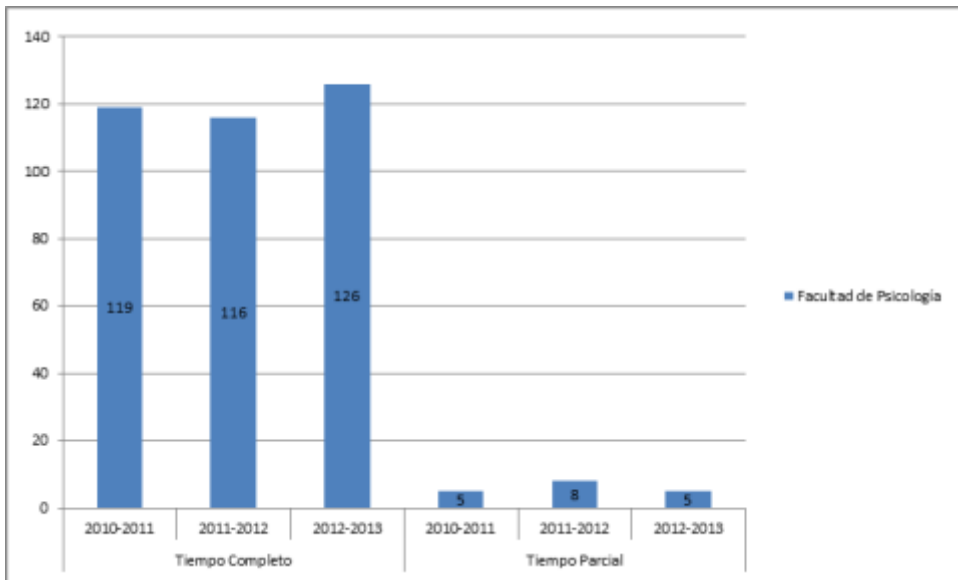

Datos de Egresados

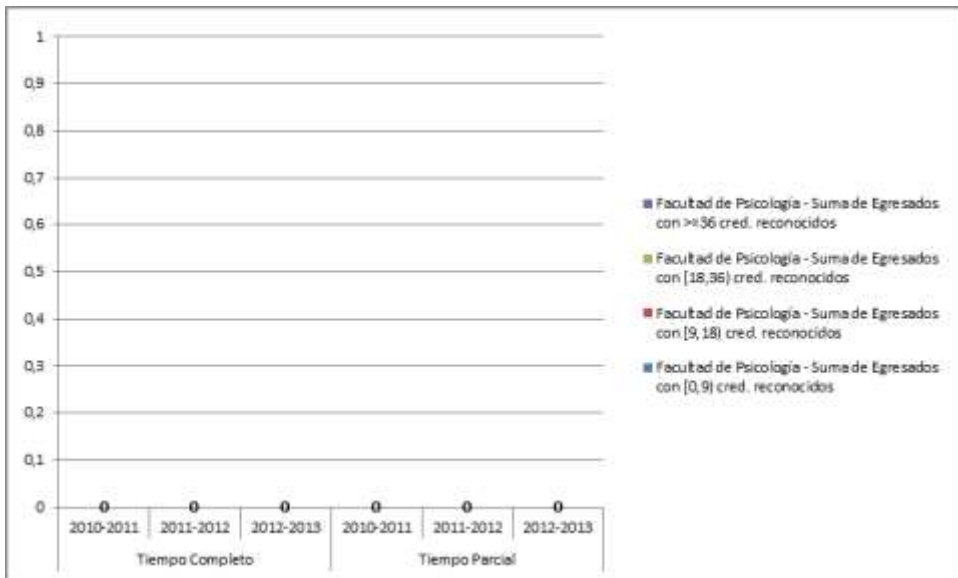

TASAS MEDIAS DE RENDIMIENTO DE TÍTULOS DE GRADOS DE CIENCIAS DE LA SALUD

Del título:

TASA DE RENDIMIENTO TC

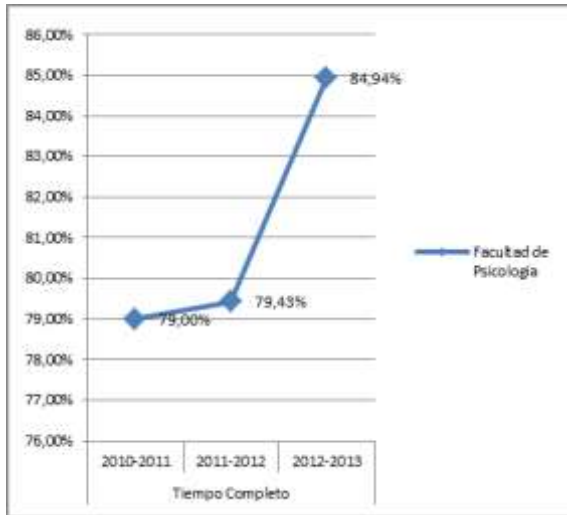

TASA DE RENDIMIENTO TP

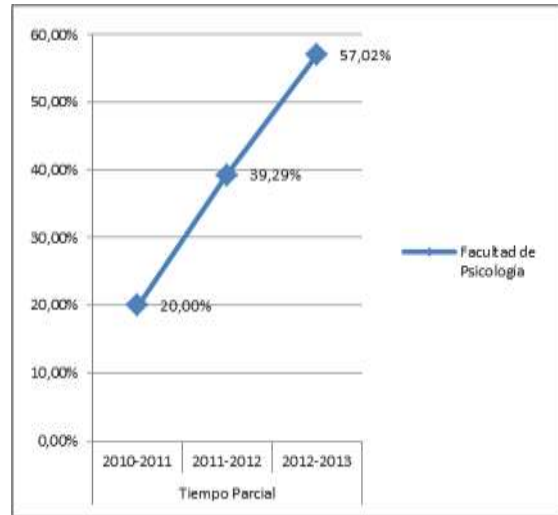

Del conjunto de títulos de ciencias de la salud:

TASA DE RENDIMIENTO TC

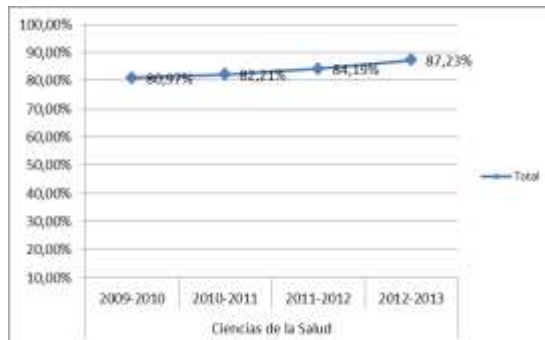

TASA DE RENDIMIENTO TP

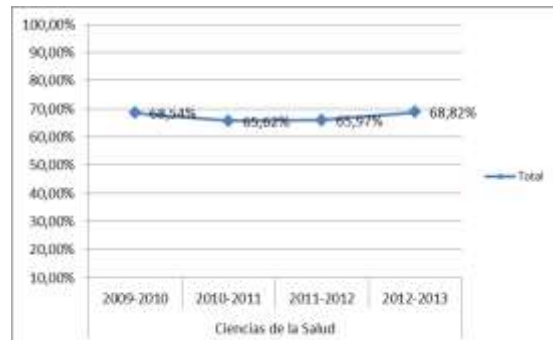

Tasa de Rendimiento = Para un curso académico X, relación porcentual entre el número de créditos ordinarios superados en el título T en la Universidad U y el número total de créditos ordinarios matriculados en el título T en la Universidad U.

TASAS MEDIAS DE ÉXITO DE TÍTULOS DE GRADOS DE CIENCIAS DE LA SALUD

Del título:

TASA DE ÉXITO TC

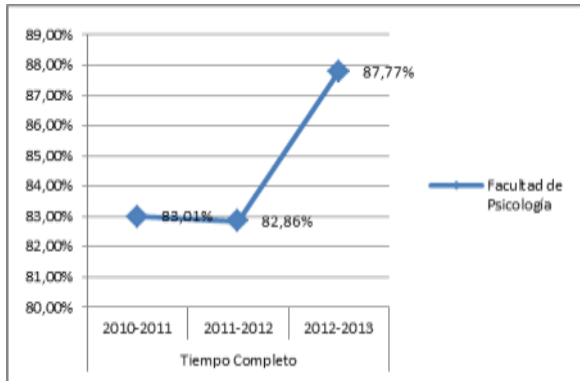

TASA DE ÉXITO TP

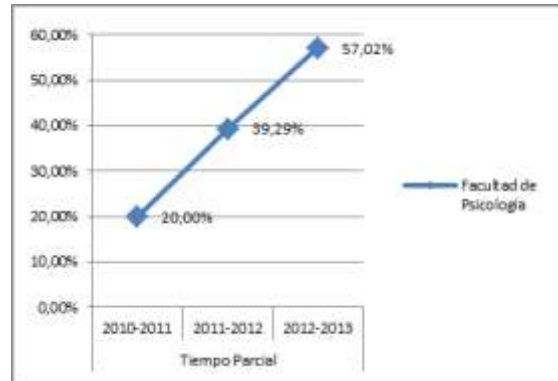

Del conjunto de títulos de ciencias de la salud:

TASA DE ÉXITO TC

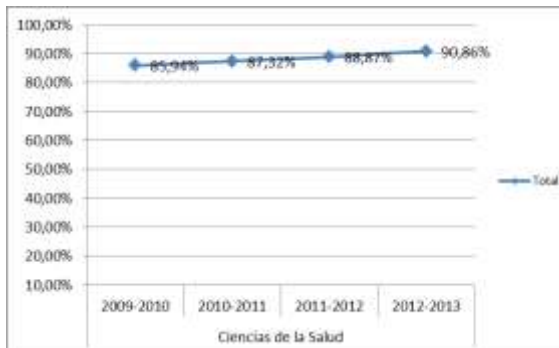

TASA DE ÉXITO TP

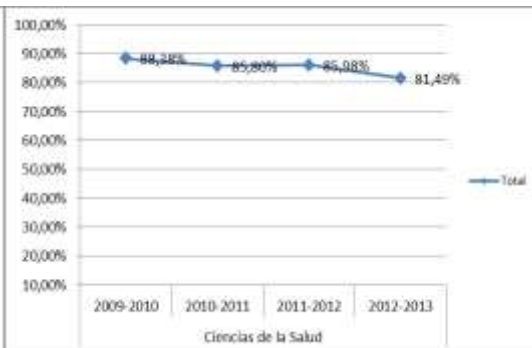

Tasa de Éxito = Para un curso académico X, relación porcentual entre el número de créditos ordinarios superados en el título T en la Universidad U y el número total de créditos ordinarios presentados en el título T en la Universidad U.

TASA DE ABANDONO

