

Denominación del Título	Graduado o Graduada en Administración y Dirección de Empresas
Centro	Facultad de Ciencias Económicas y Empresariales
Universidad solicitante	Universidad Nacional de Educación a Distancia
Rama de Conocimiento	Ciencias Sociales y Jurídicas

ANECA, conforme a lo establecido en el artículo 27 del Real Decreto 1393/2007, de 29 de octubre, por el que se establece la ordenación de las enseñanzas universitarias oficiales, en su nueva redacción tras su modificación por el Real Decreto 861/2010, de 2 de julio, ha procedido a realizar el informe de seguimiento sobre la implantación del Título Oficial arriba indicado.

Este informe ha sido realizado por una Comisión de Evaluación formada por expertos del ámbito académico y estudiantes. Los miembros de la comisión han sido seleccionados y nombrados entre los vocales académicos y estudiantes de las actuales comisiones del programa Verifica. Asimismo se muestran, en el anexo, los gráficos de los indicadores utilizando los datos suministrados por el Sistema Integrado de Información Universitaria del Ministerio de Educación, Cultura y Deporte.

1. Gestión del título

Organización y Desarrollo

Información pública del título: *El perfil de ingreso y criterios de admisión, las competencias del título, la normativa académica del título (permanencia y reconocimiento y transferencia de créditos) y la documentación oficial del título (informes evaluación, modificación y seguimiento, verificación, publicación en BOE,...).*

Se ha realizado un esfuerzo por mejorar las cuestiones reseñadas en el primer informe de seguimiento. Se accede a la información del Título tanto desde la página WEB de la Universidad como desde la página WEB de la Facultad de Ciencias Económicas y Empresariales.

Se ha unificado el enlace de presentación de este Título tanto en la página WEB de la Facultad de Ciencias Económicas y Empresariales como en la página WEB de presentación de los títulos de la Universidad.

Asimismo, en la página WEB del título el futuro estudiante se puede acceder con facilidad la información básica relacionada con el Grado en Administración y Dirección de Empresas, ya que la navegación en dicha página es intuitiva.

Sin embargo, se emiten las siguientes recomendaciones:

- Se ha incluido información sobre el perfil de ingreso y el de egreso, pero el texto del perfil de egreso está incompleto.

- Sería conveniente que en el apartado "Calendario de implantación y extinción del plan antiguo" se aportara información específica de la implantación y extinción del Grado en Administración y Dirección de Empresas, en lugar del cuadro general que se incluye actualmente.

- Se describen las competencias tal y como aparecen en la memoria aprobada por ANECA previamente a la verificación de Título, pero sería recomendable que se resumieran o se comentaran para facilitar su comprensión al futuro estudiante.

- Se recomienda que las normativas se presentaran de manera simplificada y adaptada al Grado junto a la normativa completa, ya que la

versión disponible es genérica para todos los estudios de la UNED. Esta mejora también se debería trasladar a la documentación oficial del Título.

- Se recomienda informar en la página WEB de presentación del Título sobre las distintas vías de acceso al Grado, en lugar de aportar un enlace con información general sobre el acceso.

- Asimismo, la información sobre el calendario de exámenes debería estar disponible al abrirse el plazo de matrícula para ese curso académico, ya que al realizar una búsqueda en el calendario de exámenes la aplicación no permitía su acceso.

Despliegue del Plan de Estudios: *Las guías docentes.*

La implantación del plan de estudios se corresponde con lo establecido en la memoria aprobada por ANECA previamente a la verificación del Título.

El plan de estudios de Administración y Dirección de Empresas implantado por la UNED está más desarrollado que lo facilitado en dicha memoria.

Sin embargo, las asignaturas de formación básica no aparecen en la página WEB del título vinculadas a las materias que figuran en el anexo II del RD 1393/2007.

Las actividades formativas empleadas en las diferentes asignaturas son adecuadas para la adquisición de los resultados de aprendizaje previstos por parte de los estudiantes.

Los sistemas de evaluación utilizados se corresponden con la naturaleza de las distintas asignaturas y permiten valorar si se alcanzan los resultados de aprendizaje previstos.

Los sistemas de evaluación que aparecen en el enlace de cada asignatura están más desarrollados, que los inicialmente propuestos en la memoria aprobada por ANECA previamente a la verificación del Título.

Los materiales didácticos utilizados en el proceso de enseñanza aprendizaje son adecuados para facilitar la adquisición de los resultados del aprendizaje por parte de los estudiantes.

Información y Transparencia

Información al estudiante. *Acceso de los estudiantes a la información, en el momento oportuno, del plan de estudios y de los recursos de aprendizaje previstos.*

En términos generales, la información es accesible y completa. No obstante, hay guías docentes que plasman resultados distintos a los reflejados en la memoria de solicitud de verificación del Título. Por ello, se debería adecuar la información a la incluida en la memoria de solicitud oficial de verificación del Título.

Sistema de Garantía Interno de Calidad

Sistema Interno de Garantía de Calidad: *Los objetivos de calidad están definidos y se revisan, los grupos de interés (entre otros, estudiantes, PDI, PAS, egresados...) participan en la valoración, el análisis y la mejora del título, la recogida y análisis de las sugerencias, quejas y reclamaciones.*

Con respecto a la definición y a la revisión de los objetivos de calidad, dada una actualización de la documentación del sistema de garantía de calidad ocurrida con fecha posterior a la verificación inicial del título (y no habiéndose dado modificación posterior en el Criterio 9. Sistema de Garantía de Calidad), se observa que no existe correspondencia estricta entre los contenidos que figuran en la última versión de la memoria de verificación y los contenidos aquí presentados, por lo que se recomienda la actualización de estos últimos en la vigente memoria del título. Se aportan evidencias de la existencia de objetivos de calidad específicos del centro y no del título, si bien se indica que se asumen también como tales para este último. Aunque se aportan algunas evidencias del análisis y revisión de varios objetivos o elementos relacionados, no son suficientes para constatar la existencia de una revisión sistemática periódica del conjunto de objetivos antedichos y su actualización conforme a los resultados conseguidos.

En relación a la participación de los grupos de interés en la valoración, el análisis y la mejora del título, se encuentran evidencias de la implantación de parte de los procedimientos previstos en el sistema de garantía de calidad para

medir periódicamente el grado de satisfacción de los grupos de interés con el título; sin embargo, no se encuentran evidencias de algunos de los procedimientos previstos (por ejemplo, resultados de la Encuesta de satisfacción sobre los servicios de apoyo al profesorado). Se encuentran evidencias del análisis periódico de los resultados obtenidos en función de lo anterior, ahora bien, sería recomendable aportar información más completa del análisis sistemático de los diferentes contenidos de las encuestas contempladas en el sistema de garantía de calidad y, en su caso, de las acciones de mejora ligadas a tal análisis.

Por lo que concierne a la recogida y el análisis de las sugerencias, quejas y reclamaciones, y la definición de las mejoras derivadas de éstas, se aportan evidencias suficientes sobre la implantación de la sistemática empleada para la tramitación de sugerencias, quejas o reclamaciones. Se encuentran escasas evidencias de un análisis periódico de sugerencias, quejas o reclamaciones para procurar la mejora del título. Se recomienda evidenciar en mayor medida el análisis periódico de estas últimas conforme a lo descrito en el sistema de garantía interno de calidad, aportando, por ejemplo, los documentos indicados en el "Procedimiento general para la gestión y revisión de incidencias, quejas, reclamaciones y sugerencias" (ref. F-P-U-D3-p7-1-02) relativos a análisis de causas y planificación de acciones consecuentes y su evaluación.

2. RECURSOS

Personal Académico

El personal Académico *con categoría y ámbito de conocimiento.*

La experiencia profesional, docente e investigadora del personal académico es adecuada al nivel académico, la naturaleza y competencias definidas para el Título.

En la memoria aprobada por ANECA previamente a la verificación del Título se presentaba globalmente la información sobre el personal académico disponible: número y porcentaje de doctores, experiencia docente media, número de sexenios, etc.

Esta presentación de la información dificulta valorar la correspondencia entre

lo propuesto en la memoria aprobada por ANECA previamente a la verificación del Título y lo que se detalla su página WEB. En dicha página se ofrece una relación del profesorado de la Facultad de Ciencias Económicas y Empresariales con el listado de asignaturas que imparten, sin identificar el Grado en el que se imparten, y un enlace a cada profesor, que en un número significativo de casos no se aporta información. Se recomienda subsanar este aspecto.

3. RESULTADOS

Criterio 7 - Indicadores

Indicadores: *Plazas de nuevo ingreso, egreso, tasa de rendimiento y éxito.*

Ver los gráficos de los indicadores en el anexo.

Madrid, a 20 de enero de 2014

EL DIRECTOR DE ANECA



Rafael van Grieken

ANEXO ESTADÍSTICAS – Sistema Integrado de Información Universitaria

Datos de Ingreso

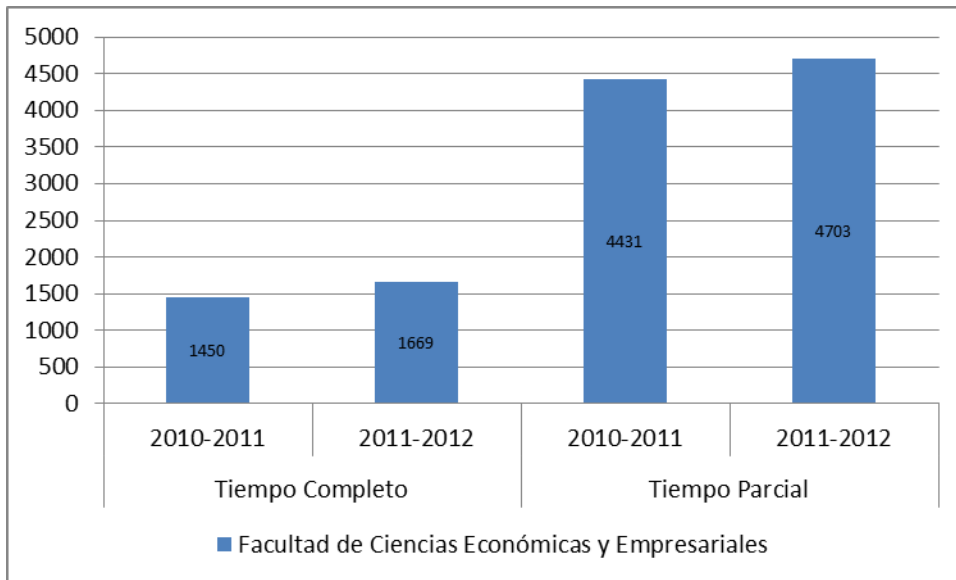

Datos de Egresados

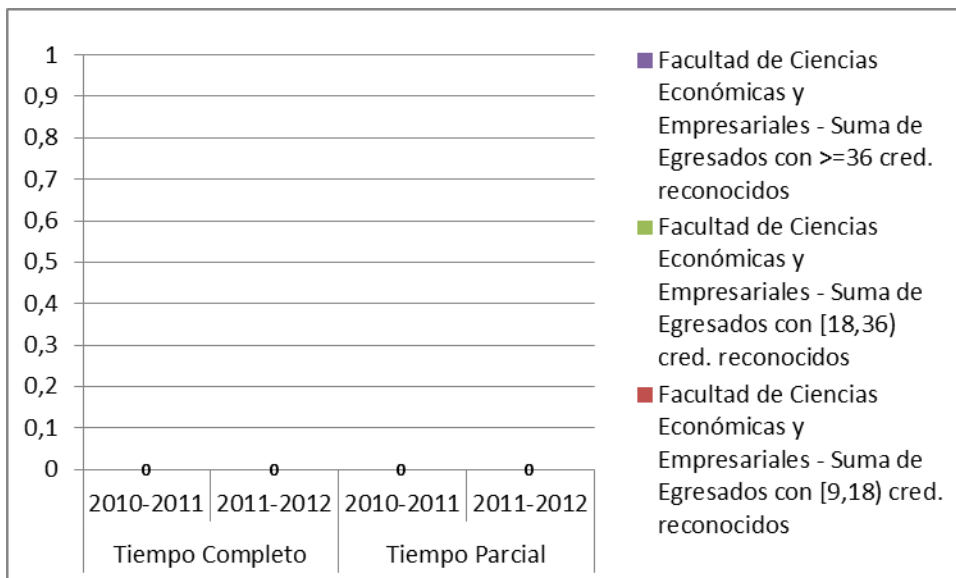

TASA DE RENDIMIENTO

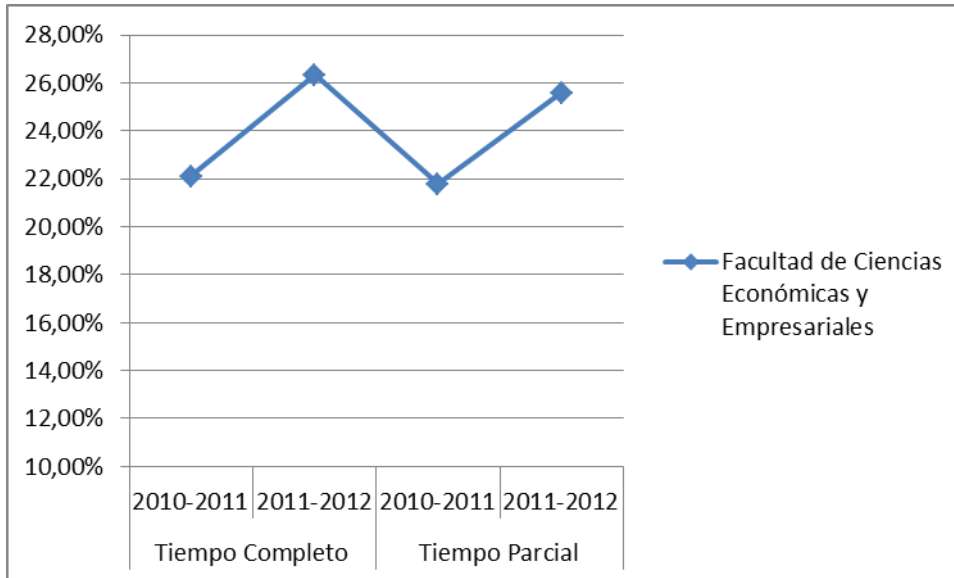

Tasa de Rendimiento = Para un curso académico X, relación porcentual entre el número de créditos ordinarios superados en el título T en la Universidad U y el número total de créditos ordinarios matriculados en el título T en la Universidad U.

PROMEMORIA – TASAS MEDIAS DE RENDIMIENTO DE TÍTULOS DE GRADOS DE CIENCIAS SOCIALES Y JURÍDICAS

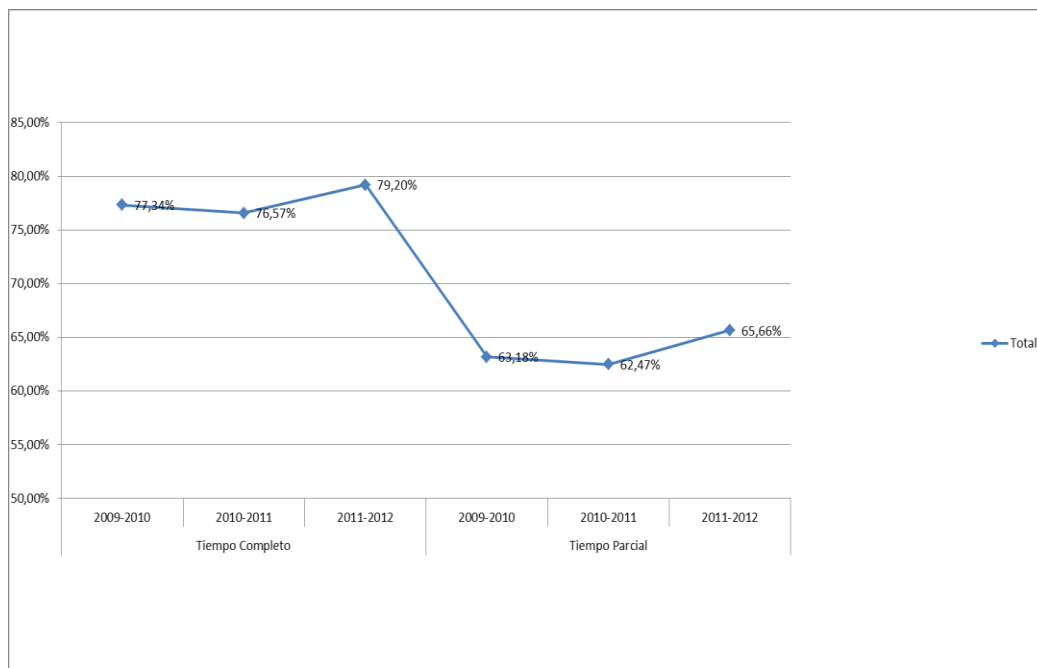

PROMEMORIA – TASAS MEDIAS DE ÉXITO DE TÍTULOS DE GRADOS DE CIENCIAS DE CIENCIAS SOCIALES Y JURÍDICAS

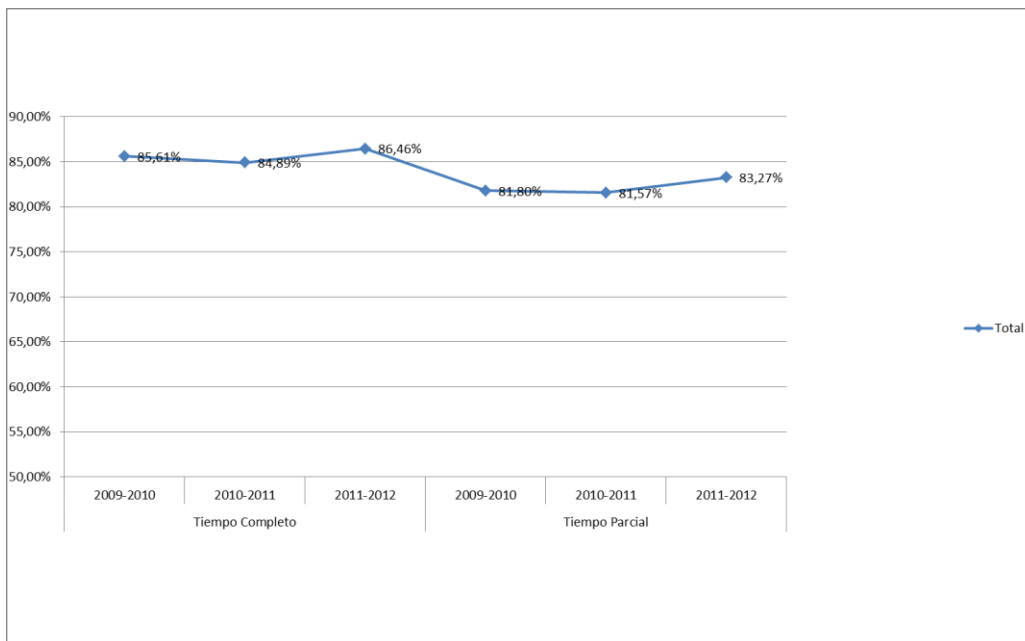

TASA DE ÉXITO

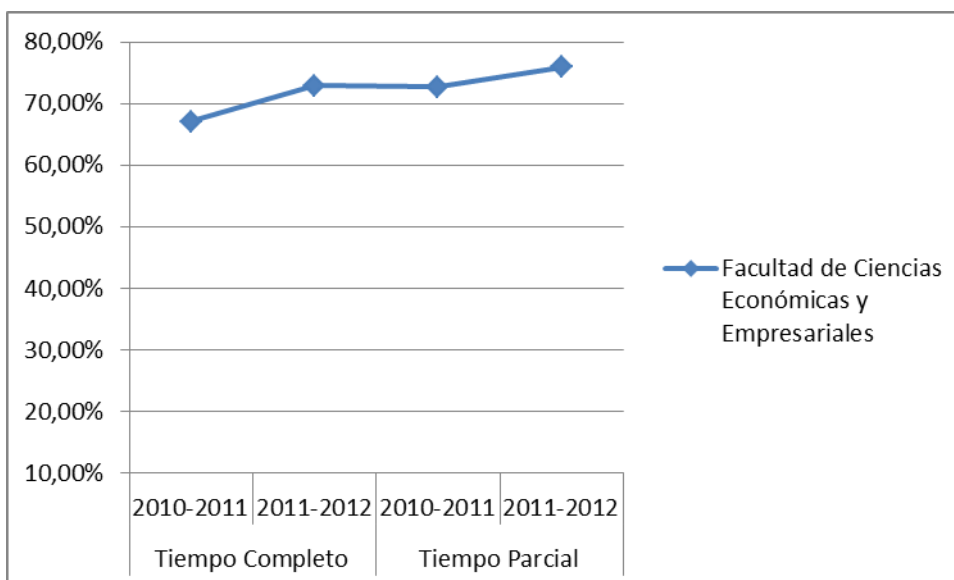

Tasa de Éxito = Para un curso académico X, relación porcentual entre el número de créditos ordinarios superados en el título T en la Universidad U y el número total de créditos ordinarios presentados en el título T en la Universidad U.