

<b>Denominación del Título</b>	Graduado/a en Ciencia Política y de la Administración
<b>Centro</b>	Facultad de Ciencias Políticas y Sociología
<b>Universidad solicitante</b>	Universidad Nacional de Educación a Distancia
<b>Rama de Conocimiento</b>	Ciencias Sociales y Jurídicas

ANECA, conforme a lo establecido en el artículo 27 del Real Decreto 1393/2007, de 29 de octubre, por el que se establece la ordenación de las enseñanzas universitarias oficiales, en su nueva redacción tras su modificación por el Real Decreto 861/2010, de 2 de julio, ha procedido a realizar el informe de seguimiento sobre la implantación del Título Oficial arriba indicado.

Este informe ha sido realizado por una Comisión de Evaluación formada por expertos del ámbito académico y estudiantes. Los miembros de la comisión han sido seleccionados y nombrados entre los vocales académicos y estudiantes de las actuales comisiones del programa Verifica. Asimismo se muestran, en el anexo, los gráficos de los indicadores utilizando los datos suministrados por el Sistema Integrado de Información Universitaria del Ministerio de Educación, Cultura y Deporte.

## 1. Gestión del título

### Organización y Desarrollo

**Información pública del título:** *El perfil de ingreso y criterios de admisión, las competencias del título, la normativa académica del título (permanencia y reconocimiento y transferencia de créditos) y la documentación oficial del título (informes evaluación, modificación y seguimiento, verificación, publicación en BOE,...).*

A la vista de la página web del título, se constata que la universidad ha realizado un esfuerzo por mejorar y la misma contiene toda la información básica del título accesible para los futuros estudiantes. Además, la navegación de la misma resulta sencilla e intuitiva. Sin embargo, la valoración de esta dimensión mejoraría si se tuvieran en cuenta los siguientes aspectos:

Se recomienda adaptar y resumir el texto de la presentación del título a la información que puede precisar el futuro estudiante.

Se debería unificar la información del título a la que se accede desde la página web de la universidad y la que aparece en la página web de la Facultad para evitar generar confusión en el futuro estudiante.

En la página web de la Facultad aparece un enlace "Información general curso 2013-2014" que dirige a la información del título alojada en la web de la universidad, esto puede inducir a confusión puesto que se trata de la información general del grado y no de la relativa al curso académico 2013-2014 en concreto.

Sería conveniente que en el apartado "Calendario de implantación y extinción del plan antiguo" se aportara información específica de la implantación y extinción del grado en Ciencia Política y de la Administración, en lugar de un cuadro general.

Se describen las competencias tal y como aparecen en la memoria de verificación del título, si bien sería recomendable que se resumieran o se comentaran para facilitar su comprensión al futuro estudiante.

Sería recomendable que las normativas se encontraran comentadas de manera simplificada y adaptada al grado (la versión disponible es genérica para todos los estudios de la UNED), sin detrimento de que la normativa completa se

encuentre disponible. Lo mismo para documentación oficial del título.

También se debería informar en la página de presentación del título sobre las distintas vías de acceso al grado, en lugar de aportar un enlace con información general sobre el acceso.

No he conseguido visualizar la normativa de permanencia.

En las salidas profesionales se indica que uno de los campos es "Técnico de la Administración", si bien el título no habilita para el acceso, es necesario realizar el preceptivo concurso-oposición, por cuanto sería recomendable que se realizara esta indicación.

#### **Despliegue del Plan de Estudios:** *Las guías docentes.*

El plan de estudios del título se corresponde con lo establecido en la memoria de verificación. Las guías docentes de todas las asignaturas y el calendario de exámenes actualizado se presentan de forma completa, sin embargo, se debe completar la información con los horarios de clase y las aulas asignadas.

Las actividades formativas de las distintas asignaturas y los sistemas de evaluación se corresponden con los establecidos en la memoria de verificación.

Asimismo, los materiales utilizados son adecuados para la adquisición de los resultados de aprendizaje.

#### Información y Transparencia

**Información al estudiante.** *Acceso de los estudiantes a la información, en el momento oportuno, del plan de estudios y de los recursos de aprendizaje previstos.*

La información es accesible y completa.

#### Sistema de Garantía Interno de Calidad

**Sistema Interno de Garantía de Calidad:** *Los objetivos de calidad están definidos y se revisan, los grupos de interés (entre otros, estudiantes, PDI, PAS,*

*egresados...) participan en la valoración, el análisis y la mejora del título, la recogida y análisis de las sugerencias, quejas y reclamaciones.*

Con respecto a la definición y a la revisión de los objetivos de calidad, dada una actualización de la documentación del sistema de garantía de calidad ocurrida con fecha posterior a la verificación inicial del título (y no habiéndose dado modificación posterior en el Criterio 9. Sistema de Garantía de Calidad), se observa que no existe correspondencia estricta entre los contenidos que figuran en la última versión de la memoria de verificación y los contenidos aquí presentados, por lo que se recomienda la actualización de estos últimos en la vigente memoria del título. Se aportan evidencias de la existencia de objetivos de calidad específicos del centro y no del título, si bien se indica que se asumen también como tales para este último. Aunque se aportan algunas evidencias del análisis y revisión de varios objetivos o elementos relacionados, no son suficientes para constatar la existencia de una revisión sistemática periódica del conjunto de objetivos antedichos y su actualización conforme a los resultados conseguidos.

En relación a la participación de los grupos de interés en la valoración, el análisis y la mejora del título, se encuentran evidencias de la implantación de parte de los procedimientos previstos en el sistema de garantía de calidad para medir periódicamente el grado de satisfacción de los grupos de interés con el título; sin embargo, no se encuentran evidencias de algunos de los procedimientos previstos (por ejemplo, resultados de la Encuesta de satisfacción sobre los servicios de apoyo al profesorado). Se encuentran algunas evidencias del análisis de los resultados obtenidos en función de lo anterior, ahora bien, se recomienda aportar información de varios cursos más completa del análisis sistemático de los diferentes contenidos de las encuestas contempladas en el sistema de garantía de calidad y, en su caso, de las acciones de mejora ligadas a tal análisis.

Por lo que concierne a la recogida y el análisis de las sugerencias, quejas y reclamaciones, y la definición de las mejoras derivadas de éstas, se aportan evidencias suficientes sobre la implantación de la sistemática empleada para la tramitación de sugerencias, quejas o reclamaciones. Se encuentran escasas evidencias de un análisis periódico de sugerencias, quejas o reclamaciones para procurar la mejora del título. Se recomienda evidenciar en mayor medida

el análisis periódico de estas últimas conforme a lo descrito en el sistema de garantía interno de calidad, aportando, por ejemplo, los documentos indicados en el "Procedimiento general para la gestión y revisión de incidencias, quejas, reclamaciones y sugerencias" (ref. F-P-U-D3-p7-1-02) relativos a análisis de causas y planificación de acciones consecuentes y su evaluación.

## 2. RECURSOS

### Personal Académico

**El personal Académico** *con categoría y ámbito de conocimiento.*

En la presentación del personal académico no se recoge la categoría y se presentan el conjunto de la facultad si bien se asigna a cada uno las materias de impartición en los distintos grados y posgrados. No es posible comprobar si se corresponde con el indicado en la memoria. Se debe presentar un listado del personal académico del Título, especificando su categoría.

## 3. RESULTADOS

### Criterio 7 - Indicadores

**Indicadores:** *Plazas de nuevo ingreso, egreso, tasa de rendimiento y éxito.*

Ver los gráficos de los indicadores en el anexo.

Madrid, a 20 de enero de 2014

EL DIRECTOR DE ANECA



Rafael van Grieken

## ANEXO ESTADÍSTICAS – Sistema Integrado de Información Universitaria

### Datos de Ingreso

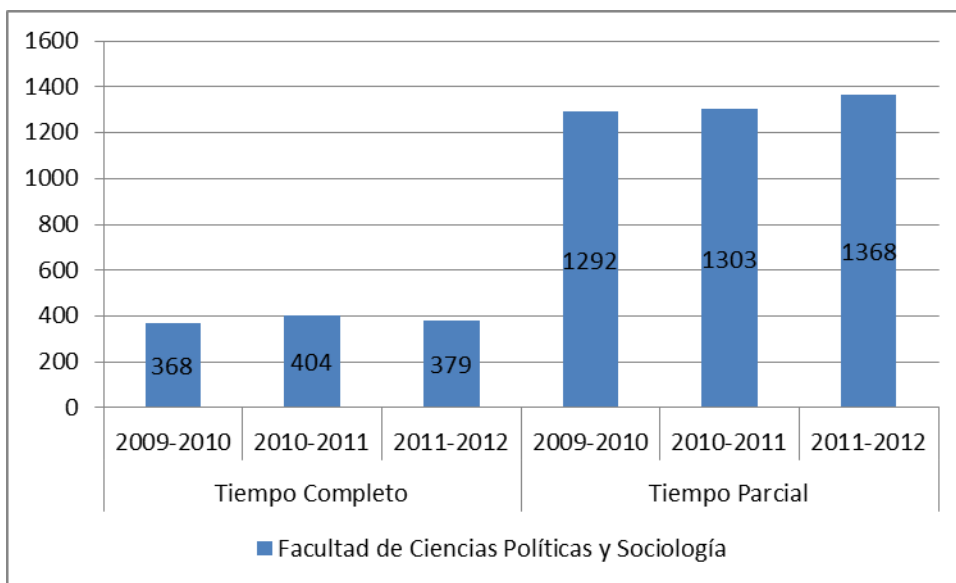

### Datos de Egresados

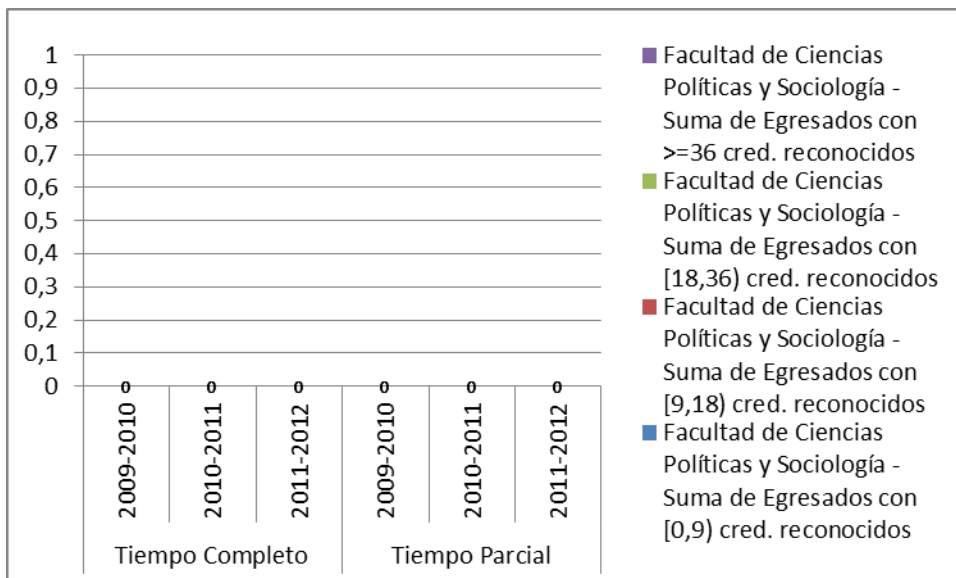

**TASA DE RENDIMIENTO**

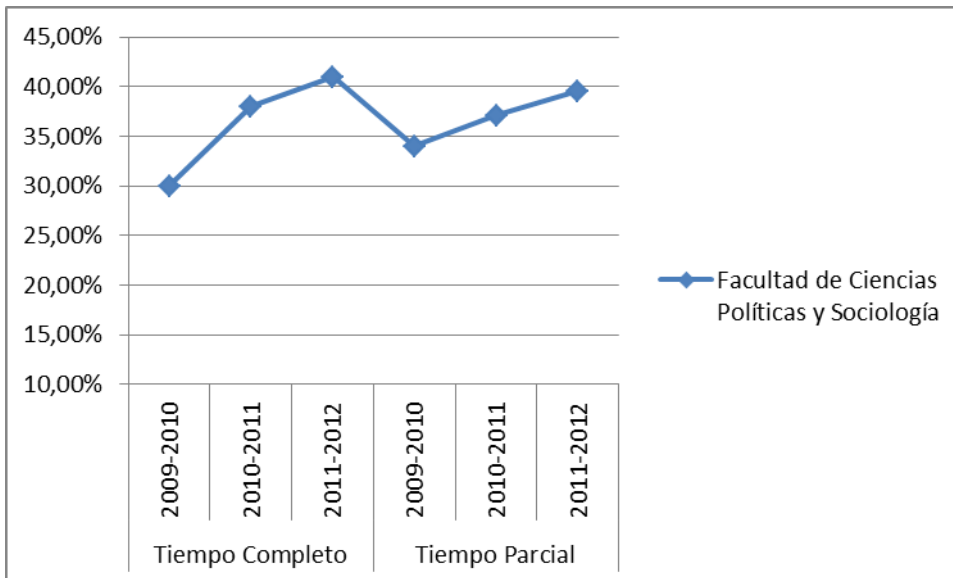

**Tasa de Rendimiento** = Para un curso académico X, relación porcentual entre el número de créditos ordinarios superados en el título T en la Universidad U y el número total de créditos ordinarios matriculados en el título T en la Universidad U.

**PROMEMORIA – TASAS MEDIAS DE RENDIMIENTO DE TÍTULOS DE GRADOS DE CIENCIAS SOCIALES Y JURÍDICAS**

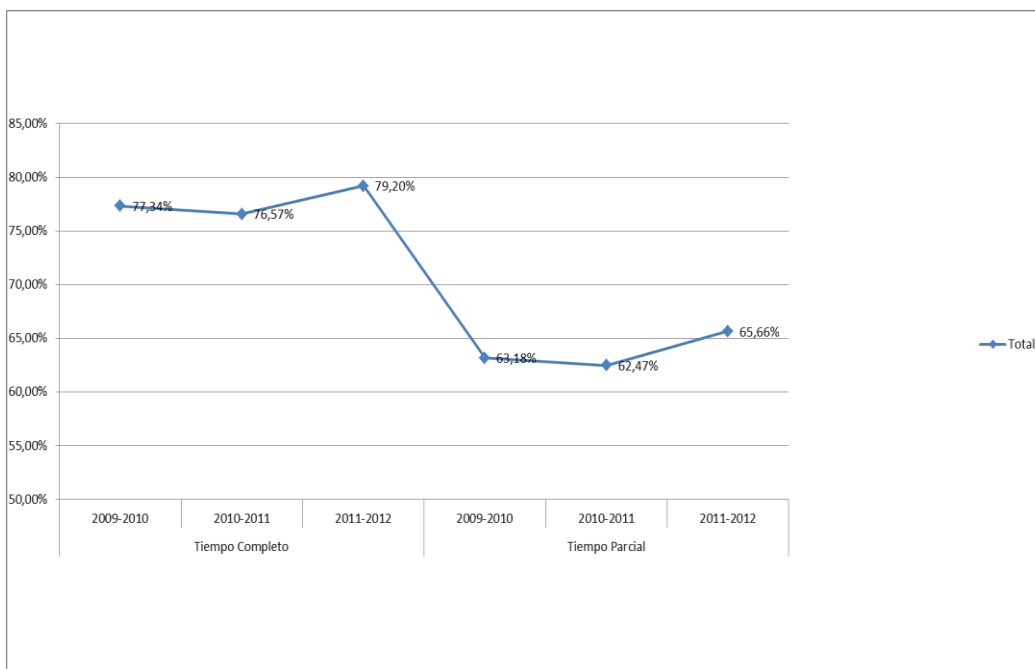



**PROMEMORIA – TASAS MEDIAS DE ÉXITO DE TÍTULOS DE GRADOS DE CIENCIAS DE CIENCIAS SOCIALES Y JURÍDICAS**

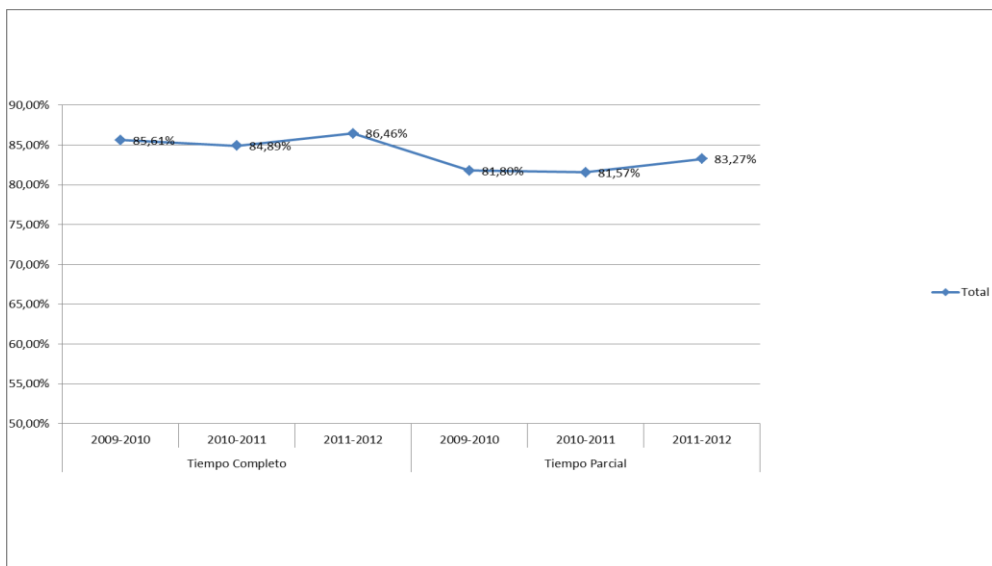

**TASA DE ÉXITO**

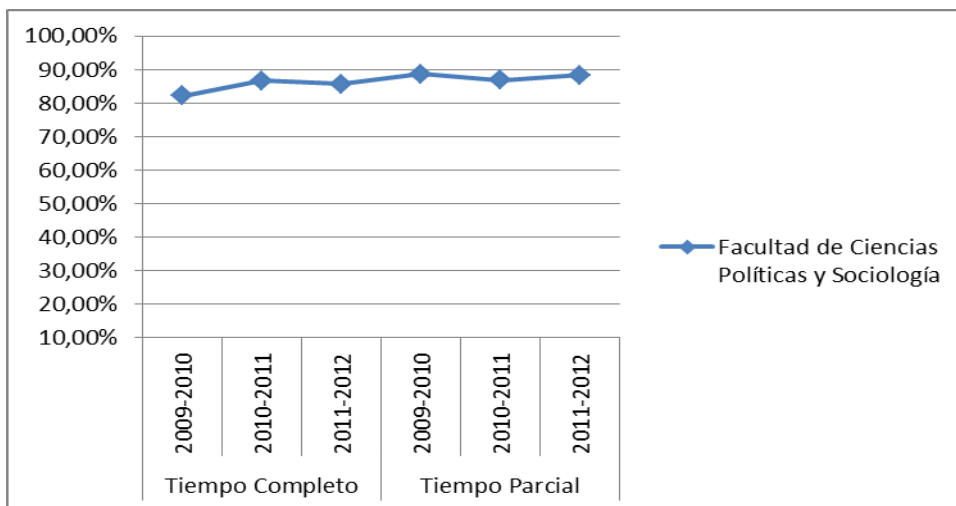

**Tasa de Éxito** = Para un curso académico X, relación porcentual entre el número de créditos ordinarios superados en el título T en la Universidad U y el número total de créditos ordinarios presentados en el título T en la Universidad U.