

<b>Denominación del Título</b>	Graduado o Graduada en Educación Primaria por la Universidad de Extremadura
<b>Centro</b>	Centro Universitario Santa Ana Facultad de Educación Facultad de Formación del Profesorado
<b>Universidad solicitante</b>	Universidad de Extremadura
<b>Rama de Conocimiento</b>	CIENCIAS SOCIALES Y JURÍDICAS

ANECA, conforme a lo establecido en el artículo 27 del Real Decreto 1393/2007, de 29 de octubre, por el que se establece la ordenación de las enseñanzas universitarias oficiales, en su nueva redacción tras su modificación por el Real Decreto 861/2010, de 2 de julio, ha procedido a realizar el informe de seguimiento sobre la implantación del Título Oficial arriba indicado.

Este informe ha sido realizado por una Comisión de Evaluación formada por expertos del ámbito académico y estudiantes. Los miembros de la Comisión han sido seleccionados y nombrados entre los vocales académicos y estudiantes de las actuales comisiones del programa Verifica. Asimismo se muestran, en el anexo, los gráficos de los indicadores utilizando los datos suministrados por el Sistema Integrado de Información Universitaria del Ministerio de Educación, Cultura y Deporte.

## 1. Gestión del título

### Organización y Desarrollo

**Información pública del título:** *El perfil de ingreso y criterios de admisión, las competencias del título, la normativa académica del título (permanencia y reconocimiento y transferencia de créditos) y la documentación oficial del título (informes evaluación, modificación y seguimiento, verificación, publicación en BOE,...)*

#### **Centro Universitario Adscrito Santa Ana:**

La información general aportada sobre el perfil de ingreso recomendado y los criterios de admisión está correctamente desplegada en la documentación aportada. Hay que destacar que no se hace referencia dentro de los criterios de admisión a los criterios descritos en la memoria de verificación para aquellos alumnos que pretendan acceder a la modalidad bilingüe castellano-inglés, este aspecto debe corregirse.

Respecto a la información aportada sobre las competencias hay que resaltar que la información de la memoria verificada contiene mucha más información que la aportada por este centro sobre las competencias generales, transversales y específicas de la titulación. Este aspecto debe subsanarse, ya que los alumnos deben conocer todas las competencias que van a adquirir al finalizar este título. Además, en la información aportada aparece información sobre el Grado en Educación Infantil, cosa que no debería aparecer porque no se corresponde con esta titulación, por lo que debe corregirse.

Del mismo modo, debe ampliarse la información que hace referencia a la normativa de permanencia, ya que la información aportada en la memoria de seguimiento no aparece esta información, al menos de manera accesible. La información aportada sobre la normativa de reconocimiento y transferencia de créditos no es suficiente. Debe revisarse este aspecto.

La información sobre las memorias de verificación y seguimiento es escasa. Se debe corregir este aspecto ampliando la información aportada al estudiante.

### **Facultad de Formación del Profesorado (Cáceres):**

Como comentario general de la evaluación resulta interesante destacar que la información aportada por este centro para el seguimiento de este título a través de los link es muy genérica (la mayoría de las referencias utilizadas te conducen a la página principal del título: [grado.unex.es/eprfopr](http://grado.unex.es/eprfopr)), lo que dificulta la evaluación de la información proporcionada. Este aspecto debe tenerse en cuenta y corregirse para posteriores evaluaciones.

La información general aportada sobre el perfil de ingreso recomendado, los criterios de admisión y las competencias del título está correctamente desplegada en la documentación aportada. Hay que destacar que no se hace referencia dentro de los criterios de admisión a los criterios descritos en la memoria de verificación para aquellos alumnos que pretendan acceder a la modalidad bilingüe castellano-inglés, este aspecto debe corregirse.

Respecto a la normativa de permanencia y la normativa de reconocimiento y transferencia de créditos del título, la información aportada resulta correcta y suficiente. No obstante, la normativa de permanencia debería ser más accesible.

La información sobre *la documentación* oficial del título (informes evaluación, modificación y seguimiento, verificación, publicación en BOE,...) es muy escasa. Se debe corregir este aspecto ampliando la información aportada al estudiante.

### **Facultad de Educación (Badajoz):**

En referencia a la información aportada para la evaluación de este centro se nos indica que hay que consultar un documento adjunto llamado "Informe MONITOR" de cada centro. En los documentos adjuntos no aparece un documento de este centro con ese nombre, por lo que se han tenido que revisar todos los documentos aportados hasta que se ha localizado esta información. Se ruega que se subsanen este tipo de errores para futuras evaluaciones de manera que se facilite su evaluación.

La información general aportada sobre el perfil de ingreso recomendado, los criterios de admisión y las competencias del título está correctamente desplegada en la documentación aportada. Hay que destacar que no se hace referencia dentro de los criterios de admisión a los criterios descritos en la

memoria de verificación para aquellos alumnos que pretendan acceder a la modalidad bilingüe castellano-inglés, este aspecto debe corregirse.

En referencia a las competencias de la titulación conviene resaltar una discrepancia entre la información que aparece en la memoria verificada y la información disponible en la página web. En la información aportada para la valoración de seguimiento aparecen menos competencias específicas que las descritas en la memoria verificada, por lo que debe subsanarse dicho error.

Respecto a la normativa de permanencia y la normativa de reconocimiento y transferencia de créditos del título, la información aportada resulta correcta y suficiente.

La información sobre *la documentación* oficial del título (informes evaluación, modificación y seguimiento, verificación, publicación en BOE,...) es muy escasa. Se debe corregir este aspecto ampliando la información aportada al estudiante.

**Despliegue del Plan de Estudios:** *Las guías docentes.*

#### **Centro Universitario Adscrito Santa Ana:**

La implantación del plan de estudios no se corresponde con lo establecido en la memoria verificada en la UEX

La distribución temporal que se señala en la memoria de verificación que se extrae de la web de la universidad,

([http://www.universidadasantana.com/images/grados/magisterio/otros/Memoria\\_verificacion\\_Educacion\\_Primeria.pdf](http://www.universidadasantana.com/images/grados/magisterio/otros/Memoria_verificacion_Educacion_Primeria.pdf))

no coincide con la distribución temporal que se aprecia en la página web donde se informa al estudiante:

(<http://www.universidadasantana.com/grado-en-magisterio-prim.html#planes-de-estudios>)

Así por ejemplo, la asignatura "Acción tutorial y educación familiar" según la web aparece en el primer semestre del Curso 1º, y según la memoria de verificación se aprecia en el segundo semestre; de forma semejante ocurre con las asignaturas "Psicología de la educación", "Sociología de la educación", etc.

En la memoria verificada, se indica que el grado es Presencial. Sin embargo, en las diferentes guías docentes, se hace alusión a estudiantes presenciales y a estudiantes con dispensa de escolaridad. Las actividades formativas para los estudiantes con dispensa no son iguales, mientras que en el caso de estudiantes presenciales están bien planificadas y expuestas.

En este campus existen dos modalidades de estudiantes, alumnos asistentes y estudiantes no asistentes. Todas las asignaturas establecen una modalidad diferenciada de evaluación para estudiantes que no asisten a clase (modalidad estudiante con dispensa de escolaridad). Se fundamenta dicha opción en la normativa de la UEX. No obstante, la evaluación de estos estudiantes con dispensa de escolaridad no se corresponde con el que aparece en la memoria verificada.

El desarrollo del apartado de Contenido de la inmensa mayoría de guías docentes, es muy escaso, lo que impide su valoración.

No se aprecia en ninguna guía docente el horario de "atención a estudiantes" de cada profesor.

Las actividades formativas señaladas en la memoria de verificación no coinciden, en muchas ocasiones, con las señaladas en las guías docentes de las diferentes asignaturas del título que se aprecia en la web.

Los materiales didácticos, apenas se pueden apreciar en ninguna guía docente.

En cualquier caso, se aprecia que las referencias bibliográficas están muy desactualizadas, teniendo en algunos casos, como documentos más recientes, trabajos del año 2004 o del año 2005. Es necesario actualizar la bibliografía.

#### **Facultad de Formación del Profesorado (Cáceres):**

La implantación del plan de estudios se corresponde con lo establecido en la memoria verificada.

En este campus existen dos modalidades de estudiantes, estudiantes asistentes y estudiantes no asistentes. Todas las asignaturas establecen una modalidad diferenciada de evaluación para estudiantes que no asisten a clase (modalidad alumno absentista). Se fundamenta dicha opción en la normativa de la UEX. No obstante, la evaluación de estos estudiantes absentistas no se corresponde con

el que aparece en la memoria verificada.

Las actividades formativas empleadas en muchas asignaturas son mucho más reducidas y limitadas que las previstas en la memoria verificada.

En general los sistemas de evaluación utilizados se corresponden con la naturaleza de las distintas asignaturas y permiten valorar si se alcanzan los resultados de aprendizaje previstos.

Los materiales didácticos son adecuados.

#### **Facultad de Educación (Badajoz):**

En general, la implantación del plan de estudios se corresponde con lo establecido en la memoria verificada. Sin embargo, no figuran las guías docentes de las asignaturas de Complementos de formación. Tampoco las fichas de algunas de las asignaturas optativas. En concreto las que son de la mención de Música y de Educación Física.

<http://www.unex.es/conoce-la-uex/centros/educacion/informacion-academica/programas-asignaturas/Grados/grado-de-primaria>

Las actividades formativas empleadas en muchas asignaturas son mucho más reducidas y limitadas que las previstas en la memoria verificada.

En general los sistemas de evaluación utilizados se corresponden con la naturaleza de las distintas asignaturas y permiten valorar si se alcanzan los resultados de aprendizaje previstos.

En este campus existen dos modalidades de estudiantes, estudiantes asistentes y estudiantes no asistentes. Todas las asignaturas establecen una modalidad diferenciada de evaluación para estudiantes que no asisten a clase (modalidad alumno absentista). Se fundamenta dicha opción en la normativa de la UEX. No obstante, la evaluación de estos estudiantes absentistas no se corresponde con el que aparece en la memoria verificada.

Los materiales didácticos son adecuados.

## Información y Transparencia

**Información al estudiante.** *Acceso de los estudiantes a la información, en el momento oportuno, del plan de estudios y de los recursos de aprendizaje previstos.*

El plan de estudios y los recursos de aprendizaje previstos se desarrollan completamente en la información aportada por la universidad.

## Sistema de Garantía Interno de Calidad

**Sistema Interno de Garantía de Calidad:** *Los objetivos de calidad están definidos y se revisan, los grupos de interés (entre otros, estudiantes, PDI, PAS, egresados...) participan en la valoración, el análisis y la mejora del título, la recogida y análisis de las sugerencias, quejas y reclamaciones.*

### **Centro Universitario Adscrito Santa Ana:**

El Centro Universitario Santa Ana, CUSA, es un centro adscrito a la Uex, con una web independiente y un sistema de calidad y comisiones propias, cuya relación con el SIGC de la Uex no se explica. No hemos podido encontrar evidencias de que este sistema de calidad esté acreditado por ANECA.

En la documentación de seguimiento de ANECA, para los apartados de calidad (1.3.1, .2 y .3) aparecen enlaces web que, o bien dan un error, o no pueden abrirse porque solicitan nombre de usuario y contraseña. Por otra parte, la búsqueda directamente en la web del CUSA (<http://www.universidadsantana.com/index.php>) no proporciona información relevante sobre la actividad de la Comisión de Calidad de la Titulación.

En la documentación del seguimiento de la ANECA la información que aparece (dos actas de reuniones, de junio y septiembre de 2014, una con un análisis de consecución de objetivos de calidad y otra con un análisis de encuestas de satisfacción de todas las titulaciones de forma conjunta) no es suficiente para sacar conclusiones sobre el proceso. Destaca la ausencia de informes o memorias anuales.

A partir de la información en la web del CUSA se desprende que en la CGCC y en la CCT no participan estudiantes ni PAS. En el acta de la CGCC del 2/6/14 se analizan los resultados de una encuesta de satisfacción de estudiantes realizada sobre todas las titulaciones de forma conjunta (curso 2013/14). No hay evidencias de recogida de satisfacción de profesores y PAS, ni de la

recogida sistemática del grado de satisfacción de los grupos de interés. Tampoco hay evidencias de un análisis periódico de la satisfacción de los grupos de interés.

'No se hace un uso extenso de los formularios de queja, ni en buzones ni en la web'. Se informa que dado el pequeño tamaño del Centro, la comunicación con todos los grupos de interés se realiza de manera informal. Hay constancia de acciones tomadas para atender las quejas recibidas, pero no hay evidencias de análisis periódico.

#### **Facultad de Educación (Badajoz):**

En el caso de la Facultad de Educación no existe ninguna información sobre el sistema de garantía de Calidad pertinente a este informe.

El enlace web proporcionado funciona correctamente pero conduce a apartados casi íntegramente vacíos de contenido. Por otra parte, la información que se encuentra en la documentación de ANECA o no es pertinente o es irrelevante.

Ante la imposibilidad de acceso a las evidencias no es posible sacar conclusiones sobre el proceso.

#### **Facultad de Formación del Profesorado (Cáceres):**

La Facultad de Formación del Profesorado de la UEx dispone de un SGIC que contempla la definición y revisión periódica de una política y objetivos de calidad para el conjunto de títulos de Grado y Máster de la Facultad. Existe una Comisión de Facultad (CGCC) y comisiones para cada una de las titulaciones impartidas (CCT).

El enlace web proporcionado funciona correctamente y conduce a documentación actualizada, pero incompleta. Existen numerosas actas de la CGCC desde 2009 y un informe de implantación 2009/11. Por lo que se refiere a la CCT de Educación Infantil, figuran 23 actas desde el año 2010 hasta abril de 2013, pero ninguna memoria anual de calidad.

La falta de informes anuales no permite valorar la participación de los grupos interés (entre otros, estudiantes, PDI, PAS, egresados...) en la valoración, el análisis y la mejora del título. Es posible que existan evidencias en las actas,



pero su examen una a una sería muy laborioso, y corresponde a CTT hacer las evidencias accesibles en memorias anuales o en la información facilitada a ANECA.

Tampoco hay evidencias del análisis del grado de satisfacción en las encuestas realizadas en la misma medida del apartado anterior.

Hay constancia de la existencia de un buzón de sugerencias etc. en la Facultad, pero no se aporta información de la recepción de quejas o sugerencias.

## 2. RECURSOS

**El personal Académico** *con categoría y ámbito de conocimiento.*

El Listado de Personal Académico con categoría y ámbito de conocimiento se corresponde con el comprometido en la memoria de verificación en los tres campus.

**Los recursos materiales** (las aulas y su equipamiento, espacios de trabajo y estudio, laboratorios, talleres y espacios experimentales, bibliotecas, etc.) se adecuan al número de estudiantes y a las actividades formativas programadas en el título.

Los recursos materiales son adecuados para conseguir las competencias del título, si bien, en las especialidades más prácticas, como Inglés, Educación física, o Música, ni en las guías docentes, ni en los horarios, se aprecia si se usan o no las instalaciones señaladas en la memoria de verificación.

En el caso de que el título contemple la realización de **prácticas externas obligatorias**, estas se han planificado según lo previsto y son adecuadas para la adquisición de las competencias del título.

La organización de las prácticas curriculares es adecuada para conseguir las

competencias y para el número de estudiantes matriculados.

**Centro Universitario Adscrito Santa Ana:**

En la web del título aparece cuando se pincha en el enlace las prácticas de primaria y las de infantil juntas:

<http://www.universidadsantana.com/grado-en-magisterio-inf.html>

Aunque aparecen completos los programas de las asignaturas de prácticas es necesario ampliar la información sobre los centros conveniados donde podrán desarrollar las prácticas los alumnos que decidan cursar este título en dicho centro. Del mismo modo se debe indicar el número de plazas disponibles, de manera que se garantice la docencia práctica de todos los alumnos que ingresan en este centro.

**Facultad de Formación del Profesorado (Cáceres):**

La información sobre las prácticas externas no es suficiente, debe describirse la normativa específica de las asignaturas que componen este plan de estudios, así como los centros donde con los que se mantiene el convenio, el número de plazas disponibles, la metodología de evaluación y todos los elementos que conforman la guía docente de esta asignatura.

**Facultad de Educación (Badajoz):**

La información sobre las prácticas externas no es suficiente, debe describirse la normativa específica de las asignaturas que componen este plan de estudios, así como los centros donde con los que se mantiene el convenio, el número de plazas disponibles, la metodología de evaluación y todos los elementos que conforman la guía docente de esta asignatura.

### 3. RESULTADOS

**Indicadores:** *Plazas de nuevo ingreso, egreso, tasa de rendimiento y éxito.*

La evolución y nivel de las tasas y datos de matrícula resultan adecuados.

En Cáceres existe una errata en cuanto al número de estudiantes matriculados durante el curso 2013-2014

Madrid, a 1 de marzo de 2015

EL DIRECTOR DE ANECA



Rafael van Grieken

## ANEXO ESTADÍSTICAS – Sistema Integrado de Información Universitaria

### Datos de Ingreso

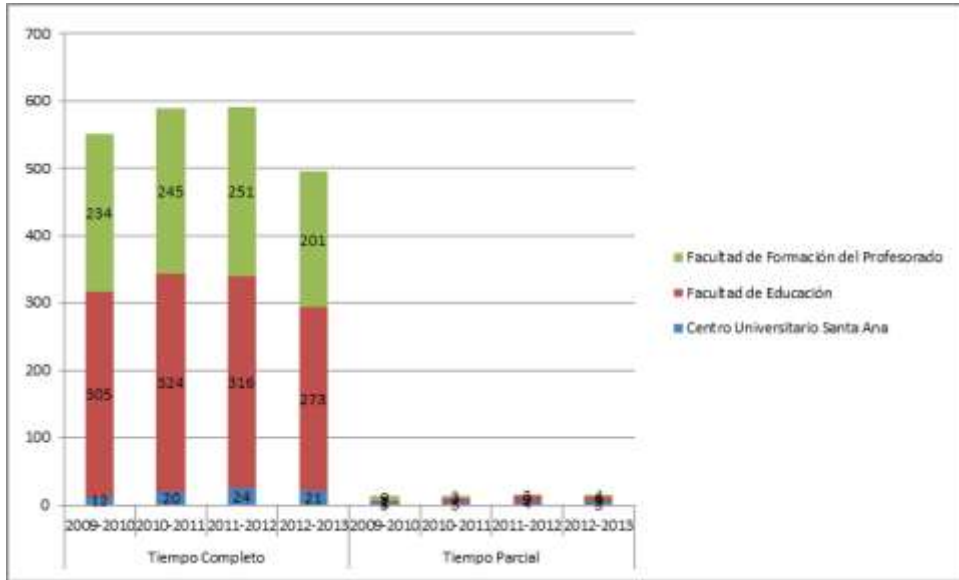

### Datos de Egresados

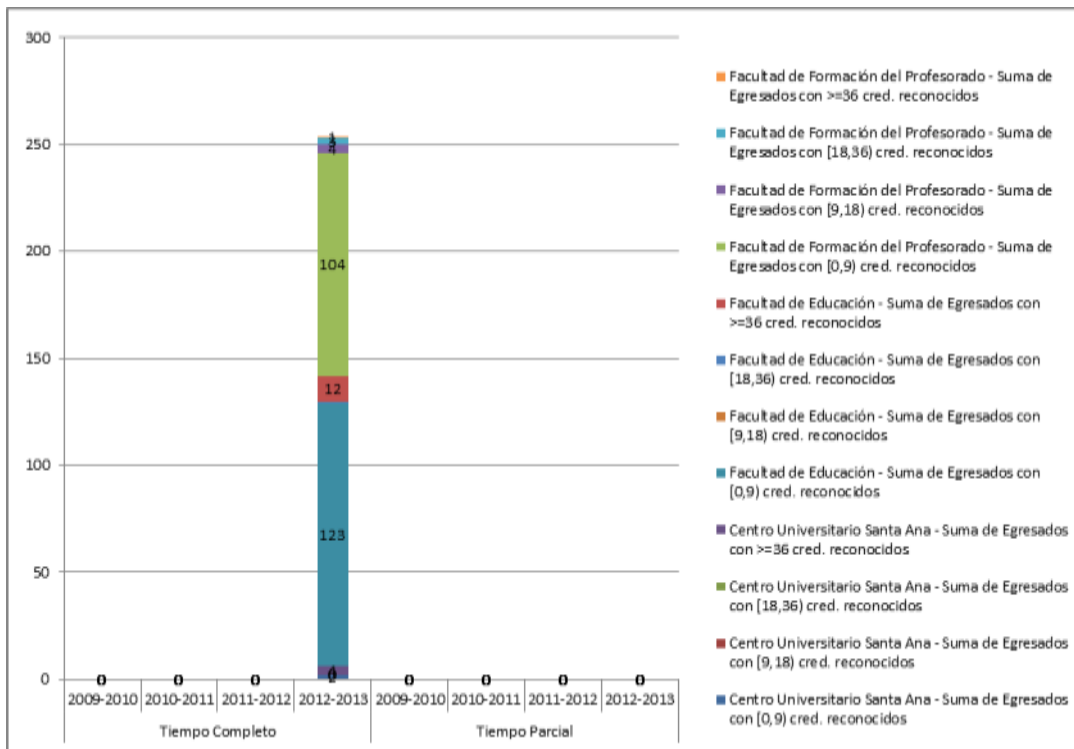

**TASA DE RENDIMIENTO TC**

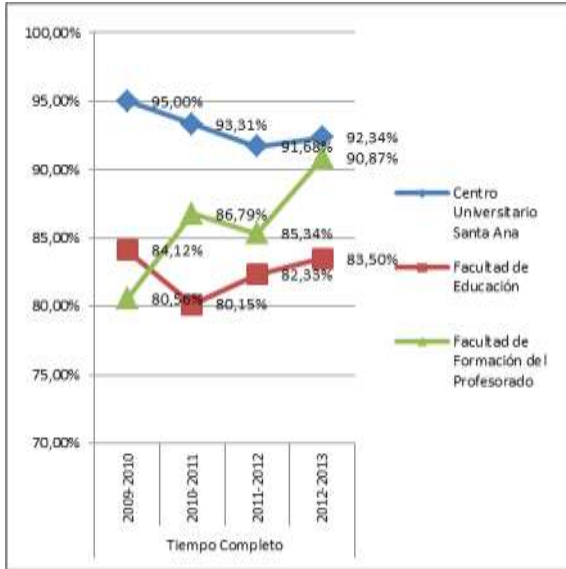

**TASA DE RENDIMIENTO TP**

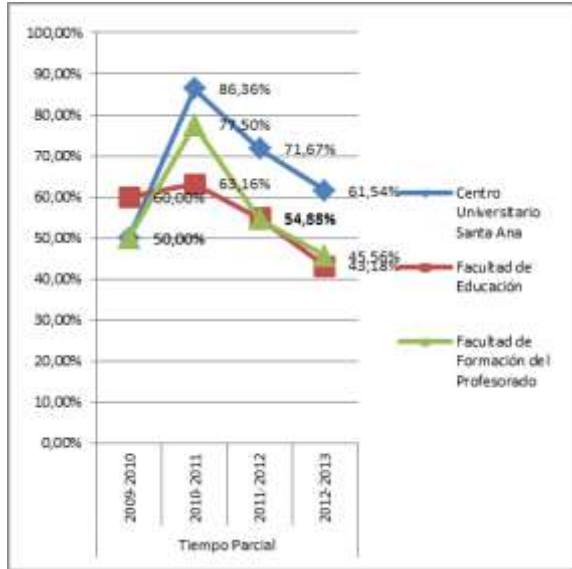

**Tasa de Rendimiento** = Para un curso académico X, relación porcentual entre el número de créditos ordinarios superados en el título T en la Universidad U y el número total de créditos ordinarios matriculados en el título T en la Universidad U.

**PROMEMORIA – TASAS MEDIAS DE RENDIMIENTO DE TÍTULOS DE GRADOS DE CIENCIAS SOCIALES Y JURÍDICAS**

**TC**

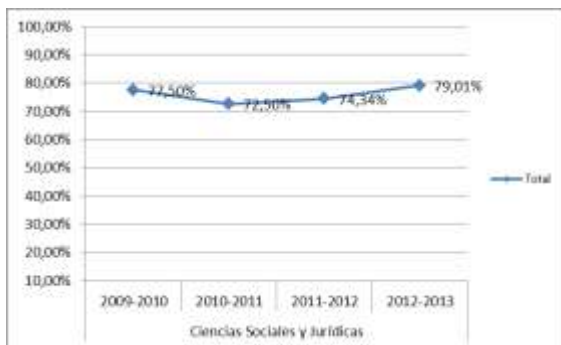

**TP**

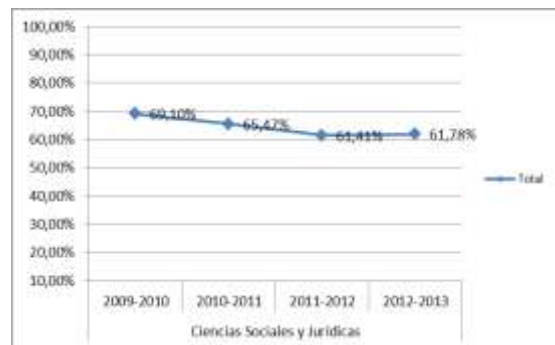

**PROMEMORIA – TASAS MEDIAS DE ÉXITO DE TÍTULOS DE GRADOS DE CIENCIAS SOCIALES Y JURÍDICAS**

**TC**

**TP**

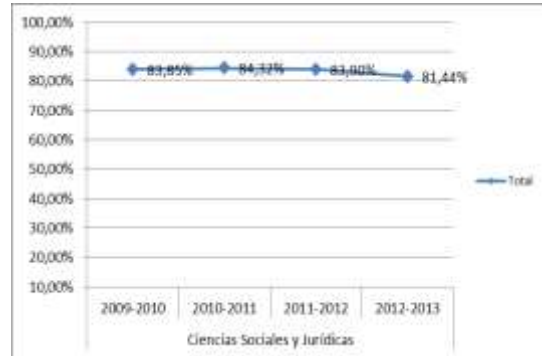
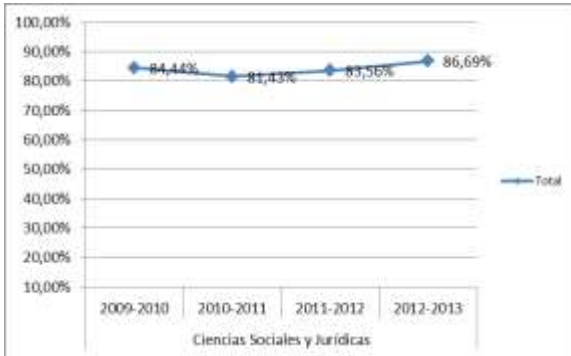

**TASA DE ÉXITO TC**

**TASA DE ÉXITO TP**

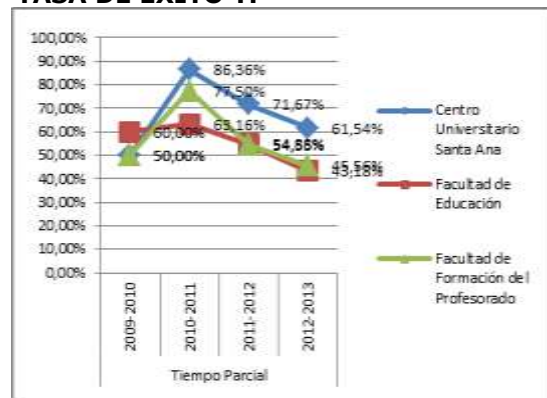
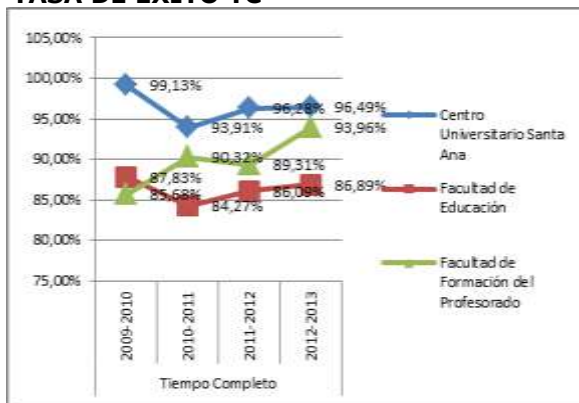

**Tasa de Éxito** = Para un curso académico X, relación porcentual entre el número de créditos ordinarios superados en el título T en la Universidad U y el número total de créditos ordinarios presentados en el título T en la Universidad U.

**TASA DE ABANDONO DEL TÍTULO**

